南京新報

第一〇一五號

今日本報兩大張售洋六分

內政部登記證警字第六號

經中華郵政登記認為第二類新聞紙類

定報價目（寄費在內）

區域/期間	本埠	外埠日本	香港澳門	歐美南洋
一個月	一元八角	一元五角九分	二元四角	四元八角
半年	九元	九元九角	十二元六角	二十七元
全年	十八元	十九元八角	二十二元五角	五十四元

附註 （一）特快郵費（每日一份）每月一角三分快郵貳角航快一元五角二分長期按日照加 （二）如需訂閱請先惠報費 （三）郵票九五折計算

廣告刊費 經濟欄

社址：復興路一三五號

電話：編輯部二一七八四 營業部二一八六九

德海軍領袖發警告後
德美關係已益趨緊張
羅斯福將用談話式反駁
赫爾指雷德聲明為恫喝

【中央社華盛頓二十六日電】德雷德海軍司令之聲明、認美國商船護航制為作參戰行為、予全世界以極大衝動、尤其預料該聲明以美國為對象、美國朝野、極表關心、國務卿赫爾、二十六日會見記者時聲稱、雷德司令之聲明、實為一種恫嚇、亦為企圖阻止美國及美洲諸國之對國防的努力、德國欲支配世界公海及其他大陸、雷德聲明與德國之稱霸世界計劃、有不可分離之關係、又總統秘書安利謂、雷德之聲明、實欲牽制羅斯福總統之「爐邊談話」

【中央社柏林二十六日電】德海軍總司令雷德上將之談話、此為德當局關於德美關係、在歐戰開始以來首次發表之公式見解、引起柏林中立外交界方面以重大反響、成為討論之中心、蓋該談話內容、係披瀝德國對於作敵性行為之美艦船、當用武力將其擊沉之、將德政府最高方針、為具有歷史重要性之發表、而中立方面、預料此後德美關係、將益趨緊張、德外交當局用冷靜態度聲稱、「關於美國之商船護航制、業在希特勒總統演詞中、闡明德國之態度、顧世界各國尚有種種誤解之者、此次雷德上將之聲明、則係推闡其內容、根據國際法定論、故德國之態度、已無疑問之餘地矣、」

【中央社紐約二十六日電】德海軍司令雷德之對美警告、引起美國各方面之反響、各報亦皆在第一版以大字揭載、同時赫爾國務卿、及總統秘書安利、亦均就此點加以批評、表示美國政府對該聲明如何關心、消息界尤注意該警告係發於擊沉「賀德」號之後、羅斯福總統發表「爐邊閑談」之前一點、且該聲明並不直接對美國而發、而由日本間接為之、實含有極深之意義、蓋德國考慮直接警告美國、其影響必大、同時由日本為之、顯示日德關係之緊密、暗示美國所受之威脅、在大西太平兩洋、欲削弱美國所持之牽制力、故雷德司令之警告、實予羅斯福總統之爐邊閑談內容以相當影響、而總統秘書安利、並向記者暗示、爐邊閑談之重要性、非以前可比、並謂羅斯福總統鑑於海外情勢急激展開、目下正修正爐邊閑談之原稿、須費時兩日、又聞總統現在從速取消二十六日與議會首腦者之定例會見、亦因此故、總之、預料爐邊閑談之內容、因雷德司令之警告而有所變更、彼將在爐邊閑談中、針對雷德司令加以反駁、

設立航業財政整委會
修正國際宣傳局組織法
行政院六十一次會議通過

行政院於昨日（五月二十七日）舉行第六十一次會議、出席、汪兆銘、周佛海、陳羣、徐良、鮑文越、任援道、趙正平、李聖五、梅思平、趙毓松、傅式說、諸青來、丁默邨、林柏生、岑德廣、陳宵成、羅君強、楊壽楣、列席、警政部次長鄧祖禹、主席汪院長、祕書長陳春圃

甲 報告事項

㊀宣讀第六十次會議紀錄、㊁院長報告、據糧食管理委員會梅主任委員呈報、調發各地民食及供給本京各機關團體軍警米糧辦理情形、已令准備查、㊂文物保管委員會徐委員長報告赴滬杭兩地接收圖書文物經過、㊃僑務委員會陳委員長報告、赴長崎出席日本華僑大會、並向僑胞勸募浙閩急振經過、

乙 討論事項

㊀教育部趙部長呈、擬定於本年六月三日召開第二次全國教育行政會議、編具支出概算請核議案、（決議）通過、經費在預備費項下撥付、㊁交通部諸部長提、擬請設立「航業財產整理委員會」、謹擬具該會組織規程草案、請公決案、（決議）照審查意見通過、㊂宣傳部林部長提、擬請修正本部國際宣傳局組織法、謹擬具修正條文、請公決案、（決議）通過、㊃財政部周兼部長、社會部丁部長、全國經濟委員會陳祕書長會呈、奉交會同審查合作人員養成所章程草案、及經臨費支出概算一案、謹擬具意見、請公決案、（決議）照審查意見通過、經費在預備費項下撥付、

丙 任免事項

㊀院長提、廣東省東區行政督察專員、擬毋庸設置、廣東省政府主席陳耀祖所兼廣東省東區行政督察專員一職、擬免兼職案、（決議）通過、㊁財政部周兼部長提、廣東財政特派員公署科長曾耀新另候任用、擬請免職、遺缺並擬請呈薦朱仲元充任案、（決議）通過、㊂軍政部鮑部長提、本部上校科長關震澤、已另有任用、擬請免職案、（決議）通過、㊃交通部諸部長提、本部荐任科員王佩呈請辭職、又荐呈科員陳達生另有任用、擬請各免本職、並擬請呈荐張克璧為本部祕書、陳達生為科長、丁克昌、林廷培、楊大成為科員、陳滑為技士案、（決議）通過、㊄警政部李部長提、擬請擢升本部荐任祕書、王雨沛為簡任祕書案、（決議）通過、㊅浙江省政府梅主席呈、本府民政廳祕書朱育人另有任用、科長蔣壽鵬、馮致中呈請辭職、擬請各免本職、並擬請呈荐陳元民為本府祕書處科長案、（決議）通過、

美參戰與否
各派將用票決

【中央社華盛頓廿七日電】據海通訊、美參議員與國會議員卅名、均反對現行外交政策、昨日又論及美國應否參戰、應取決投票之可能事、孤立派主席惠來稱、票決問題、尚未決定、英國最近之失敗、已足證明、美縱參戰、於事亦無補云、

美趕造貨輪

【中央社華盛頓二十七日電】據海通訊、昨日聯合船運局下令、依照長期建造程序案、建造貨輪一二三隻、所有已定輪船、均係合於標準格式、載重五千至七千七百噸、速率每小時十四至十六點五浬、建築費定三萬萬一千二百萬元、

日大政翼贊會決定調查綱目

【中央社東京二十七日電】為大政翼贊會中樞機關之調查委員會、近已決定延聘兩院議員及民間有聲望之人士、二百四十名為委員、現決定就建設高度國防國家之具體方案、進行調查研究、今日閣議開會時、已將該會之調查綱目決定、全部共分十三項目、將凡國民生活之刷新、與安定科學之振興、東亞共榮圈之建設、人口問題、糧食問題、勞工問題等、均包含在內、

日貨輪在南美觸礁

【中央社橫濱二十七日電】日本郵船會社、臨時南美班貨船有馬丸、（七三九〇噸）、歸途由智利之安德法甲斯達港、至祕魯之蒙恩脫港航行中、於二十五日上午五時半、因海上濃霧、致在離蒙里特四海里之海面觸礁、據此間郵船公司所接來電、船身及船客均無恙、該公司已就近派高岡丸駛往拯救、

國民政府命令

五月二十七日

考試院副院長代理院務江亢虎呈、為考試院祕書朱適存、楊中芳另有任用、請免本職、應照准、此令、

任命朱適存、楊中芳為考試院祕書、此令、

茲修正參謀本部陸海空軍駐外武官條例公布之、此令、

浙省文物接收竣事
省府令教廳整理
並將展覽以供各界參觀

【中央社杭州二十七日電】日方代管浙省文物、業已正式交還我方、浙省政府接收、計圖書館圖書十六萬本、又本版書十一萬本、博物館動植物化學標本十萬餘種、茲為妥善保管起見、令飭教廳專責辦理、并飭即行開放展覽、供各界參觀、教廳奉令後、除將圖書部份、令由圖書館長傳世銘接管整理外、對於博物部分、則委令第四科長張亞暫行兼代館長、從事整理、準備開放展覽云、

克里特島激戰
德軍突入英陣地
強大空軍掩護下援兵登陸
德方稱控制東地中海領空

【中央社柏林二十七日電】據海通訊、克里特島德傘兵繼續增援、德軍現已控制東地中海領空、

【中央社開羅二十六日電】據英軍司令部發表、進攻克里特島之德軍、獲得增援之降落部隊後、即在空軍之掩護下、開始猛攻於尼亞西亞方地區之英軍、因英軍防衛甚嚴、德軍受創極重、但終於突入英軍陣地、英軍正予以反攻、目下仍在激戰中、

【中央社柏林廿六日電】德義陸軍部隊之運輸船、正集結在希臘南岸待機中、但德空軍已佔絕對優勢、遂自廿五日、在滿空德機及滿海義艦隊保護之下、開始向克里特島登陸、於是德軍已獲得海上運至之援軍、及空中補給之砲火、軍需等、構成完整之戰鬥形態、開始肅清英軍、故進攻克里特之作戰、不久即可終結、業料一二日中、德軍即可將該島全部佔領、

【中央社柏林二十六日電】據德軍司令部發表謂、德機於進攻克里特島作戰中、重創英地中海艦隊、蓋德機自五月二十日以來、炸沉英巡艦七艘、驅逐艦八艘、潛艇一艘、及彈中英主力艦一艘、巡艦及驅逐艦各數艘、予以重創。

【中央社柏林廿六日電】德軍司令部發表、一、在克里特島從事戰鬥之德空軍、及德軍部隊援軍、正源源開到、二、德空軍廿五日策應地上部隊、猛炸克里特島之英軍根據地、及火藥庫、均中彈起火、擊沉附近海上之英大型商船二艘、空戰中擊落英轟炸機二架、及戰鬥機三架、炸毀英轟炸機三架、三、德空軍在克里特島擊落英戰鬥機四架、炸毀其六架、

【中央社柏林二十七日電】據海通訊、昨日各報初次刊登德傘兵在哥林斯土腰作戰之照片、大多顯示德傘兵同敵領土降落情形、另一種照片、則寫眞德傘兵與希臘居民作友善會談情形云、

文物保管委會聘定各項專委

【中央社】行政院文物保管委員會、茲聘定各項專門委員名單如后、（圖書專門委員）、王蘊章、陳歎湖、徐漢、黎超元、（博物專門委員）洪麟祥、王修、張資平、張裕京、（天文氣象專門委員）徐玉相、徐匯平、費寺禮、吳孝先、

浙東渝軍參謀
魯清參加和運
在杭州談渝方內幕

【中央社上海廿七日電】自和建勢力推進至錢江南岸後、渝軍中有識之士、因對和建國策認識漸清、來歸者日衆、抗戰政權沒落、已形衆叛親離、日前又有渝方「第十集團軍總司令部少將高級參謀兼情報組組長」魯清氏、自金華繞道抵杭來歸、魯氏係渝方「第十集團軍總司令」劉建緒親信、平倚為左右手、具有雄厚實力、過去在杭嘉湖各縣及蕭紹一帶、活動甚力、日昨記者走訪魯氏於杭寓、渠對記者詳述渝方黑幕內幕、以及魯氏本人參加和運動機「茲將魯氏談話、摘錄后」兄弟（魯氏自稱）此次參加和建運動、并不是偶然而輕易的事、也不是見異思遷、反覆無常、從私人方面說、自八一三淞滬戰事爆發以來、兄弟即担任抗戰工作、到本年四月、以被渝方藉故捕押、四年以來、兄弟為着國家興亡、為着匹夫之責、可以說是艱苦備嘗、先後曾屢得渝方之獎勵、一般羣小、見功生忌、百計陷害、顧視同寇讎、竟憑一紙呈控、幾句讕言、即將兄弟逮捕監視、以致演成家破人亡之慘劇、兄弟分屬軍人、本應靜候裁決、不料接替兄弟職務之賈乃文、鄧宏量等、不分皂白、擅將家室嚴行拘捕、種種侮辱、不可言喻、當時內子身懷六甲、因受侮辱而致小產、並將兄弟私有之財產衣物等盡數吞沒、又將家父拘捕、非刑毒打、家父在此淫威之下無法申訴、只得託人說項、繳洋五千元始得脫身、內子則迄今生死莫卜、總之、兄弟或有過失、何至罪及家室、慘無人道之行為竟加諸吾人、實令人痛極恨極、當時兄弟寄押金華、聞耗後絕食兩天、此種悖情背理之事、委實忍無可忍、乃決心捐棄一切、此為脫離渝方之近因、再就公的方面說、自從日近衛首相發表聲明以後、我們知道日本不是要滅亡中國、而是要中國在一個共同目的之下、謀求共存共榮之道、我們是東亞唇齒休戚的友鄰、何什麼不通力合作、打下東亞永久和平之基石、反而要替兩國後世子孫種下永久相互殘殺種籽呢、兄弟為了這公私兩個原因、所以脫離渝方、來效忠和運、目下和平理論的發揚有時被渝方封閉、希望宣傳機關努力打破、使所有被抗戰政策麻醉的志士、及早來歸、俾全面和平早日實現、進而完成建設新東亞之偉業、」

魯氏略歷

魯清為浙江蕭山人、年卅三歲、中央軍校卒業、戰前歷任劉建緒部重要軍職、戰後任渝方「第一集團軍總司令部少將參謀兼情報組組長」及「第三戰區特二整理主任」等職、在杭、禾、湖各屬及蕭紹一帶具有雄厚實力、

陳武雄投効和運

【中央社廣州二十七日電】渝方第七戰區余漢謀所屬第十二集團軍、中校參謀陳武雄氏、因感盲目抗戰之無益、徒使人民遭殃、國家元氣受損、故於目前効忠和運、已於日前抵市、向當局投効、

褚大使返東京
歡宴朝鮮總督

【中央社東京二十七日電】褚大使前因參加長崎華僑大會、順道至各處視察、茲已完畢、於昨日在大阪搭燕號安返東京、本日上午十一時、大使特偕陳公使往此間朝鮮總督府駐京辦事處、訪問南總督、午後五時、并在大使館設宴招待南氏及本多駐華大使歡談、

浙江省主席
梅思平返京

【中央社杭州二十七日電】浙省府主席梅思平氏、日前由京抵杭、處理政務、連日視察各學校、召集中學校長訓話、巡視市政府工作、并對職員訓話、茲以部務亟待處理、業於前日快車入京、所有省府職務、仍由民政廳長沈爾喬氏代行、

社論
蘇聯對近東方策

溯自伊拉克不堪英國壓迫、毅然掀起大規模反英運動以來、近東戰事、急轉直下、勢不可遏；同時蘇聯處在鄰近地位、其對於起自東地中海、抵達波斯灣一段地域所施方策、究將如何？此頗引起全世界人重大關心。據一般人推測、蘇聯對近東現階段情勢、不外採取軍事的、或經濟的兩種方策。目下蘇聯既經決定與伊拉克樹立外交敦睦關係、顯見其意在於保持裏海湖黑海間、外高加索與伊拉克經濟通路之往來、暫時不採取軍事行動、將來近東戰事結束、無論英勝德勝、蘇聯總可坐而獲得通過波斯灣出海口相當權益。蘇聯如斯方策、既取巧、又佔優勢、居心險惡、有謂「北極之熊」之號、信不誣也！其在暗中、蘇聯固時時欲求向外發展者、夢想赤化全世界、而遂其所謂世界革命目的焉。世人疑蘇聯如今埋首國內諸般建設、又在標榜「和平外交」、遽請其對近東已改變作風、不致染指於其間者。抑知蘇聯所以對近東暫不採取軍事行動者、原為養精蓄銳、以待羽毛豐滿而作高飛計耶⁉回憶不久以前、蘇聯尚為一個農業國家、第一次歐戰前帝俄時代、其工業生產僅佔全部生產百分之四二；迨一九三二年、第一次五年輕工業計劃提先一年完成、其工業生產已佔百分之七十；及至第二次五年重工業計劃完成、迄於現在、蘇聯生產各部門組織、幾臻全部工業化。近復傾注全力、發展國際貿易事業、增進自國財富、逐漸謀充實內部；其對國外、自從東方張鼓峯、諾蒙漢兩役、與西方之芬蘭一役而後、即竭力避免任何武力衝突、只有到處加緊挑撥他國戰爭、企圖坐收漁人之利以快其心意！但蘇聯之所尤為顧忌者、厥在德國之東進政策、以及日本之北進政策、遂於前年與德國成立德蘇互不侵犯條約、最近復與日本締結日蘇中立條約、權作緩和局勢之計、眼前蘇聯對近東事態、自以攫取其間資源經濟利益為出發點、用兵乃其第二着、然而證以美國報紙頻載蘇聯陳兵西陲、並遣使赴伊朗覓取軍事根據地等消息、則知蘇聯今特欲以不戰而獲利耳、詎能謂其暗地毫無軍事準備乎⁉

總而言之、共產之為害世界久矣、世界各國對蘇聯邦交、可以維持、但對第三國際陰謀、誠不可不加以防範！蘇聯煽動他國戰爭、而自取其利、乃其一貫方策；中日之戰、四載於玆、率出於蘇聯之作祟；此次歐戰既發、蘇聯乘機獲得波蘭東部地方、繼乃佔得芬蘭之加列里亞一塊邊地、又佔羅馬尼亞之比薩拉比亞及布哥維納北部、更兼幷波羅的海東岸愛沙利亞、拉脫維亞、立陶宛三小國、可謂躊躇滿志矣！其對巴爾幹戰役、既作不干涉態度、以示結好於德；其對英伊戰役、一方面口頭表示與伊國敦睦友誼、另一方面、又有不贊成各回教國家獨立之論調、冀藉此示好於英國、如斯翻雲覆雨手段、益可證明蘇聯之真為狡猾也！現在近東戰局、無論勝負誰屬、亦無論蘇聯對此採取軍事的或經濟的方策、其結果最大利益、必歸於狡猾之蘇聯殆意中事也。（B）

愛爾蘭拒英徵兵
南愛首領發表强調演說

【中央社都柏林二十六日電】愛爾蘭首腦伐勒拉、二十六日在議會席上演說、表示反對英國政府、在愛爾蘭北部六州、實施徵兵令、伐氏略謂「英國政府之決定、乃使人民爲其所不願之戰爭而戰、此對人類之基礎上權利、有莫大侵害、英政府應憶及一九一八年徵兵令時、愛爾蘭國民、均起而反抗、若英政府强迫實行徵兵令、則英格蘭與愛爾蘭民族間、或將再發生一如已往之不幸事態、愛爾蘭北部六州、乃構成愛爾蘭之一部份、其人民乃愛爾蘭人、此種事實、任何人亦不能加以變更」

【中央社都柏林二十七日電】據海通訊、據愛爾蘭總理伐勒拉、昨在國會開會時宣稱、英政府計劃、在愛爾蘭實行徵兵制度、實有違人道、此次戰事尚未爆發時、余即反對徵兵制度、

擊沉賀德號後 俾斯麥號餘勇可賈
刻與英艦仍在血戰中

【中央社紐約二十六日電】據挪威京城二十六日廣播謂、德主力艦俾斯麥號於冰島格林蘭間之丹麥海峽、與優勢之英艦隊遭遇、刻正在激戰中、

【中央社柏林二十七日電】據德軍司令部二十七日上午二時發表、曾擊沉英巡洋艦賀德號之德主力艦「俾斯麥」號、二十六日下午九時以來、又在大西洋上遭遇英艦隊、刻兩國艦隊正在激戰中、

【中央社柏林廿七日電】據海通訊、據德軍事最高當局昨晚宣稱、昨晚九時起、德三萬五千噸主力艦「俾斯麥號」、又與敵艦發生血戰、

【中央社倫敦廿六日電】英海軍於二十四日之格林蘭海戰中、巡艦賀德號被德方擊沉、刻正從事偵察德精銳主力艦俾斯麥號之行蹤、據英海軍部二十六日發表、英雷在北大西洋某地發見該艦、當即加以轟炸、

【中央社柏林二十七日電】據海通訊、昨日負責方面評論德軍戰報稱、英戰鬥巡洋艦「賀德號」被擊沉、大爲世界輿論所關注、英國之損失該艦、使英國作戰上蒙受重大打擊、關於德戰艦「俾斯麥號」、與英戰鬥巡洋艦激戰詳情、未獲報告、按英戰艦「賀德號」、係以賀德大將命名、賀德大將二十五年前、於久提蘭戰事時陣亡云、

【中央社倫敦廿七日電】在丹麥海峽上、與英艦交戰之德主力艦俾斯麥號（三五〇〇〇噸）已被擊沉、

希臘一役 澳兵損失甚衆

【中央社開羅二十七日電】據海通訊、據紐西蘭代理總理勒施、於前日發表稱、在希臘戰役後、在近東英軍指揮官、已喪失派遣軍隊計劃、又稱、據克里特島報告稱、希臘一役、紐西蘭士兵損失有二千二百人、又稱該士兵既不能在克里特島或挨及發現其屍跡、故彼等大多數已成爲俘虜云、

蘇聯舉行防空演習

【中央社莫斯科廿七日電】據海通訊、前日斯維爾羅夫斯克城、舉行大規模防空演習、加入演習者、有三萬人之多、傘兵降落者、約有五十名被俘、並能解除武裝云、

土撤南國公使

【中央社伊斯坦埠爾廿七日電】據海通訊、土耳其駐南斯拉夫京城公使吉普萊、偕全公使館職員抵此、所有土耳其在前南斯拉夫之權益、由在斯科普柴土總領事照管云、

蘇駐保公使返任

【中央社保京廿七日電】據海通訊、駐保京公使列倫第夫、於十日前離此、返莫斯科有所報告、茲悉業於前日返任云、

日盛大慶祝海軍紀念日

【中央社東京二十七日電】本日爲中日事變後日海軍第四次海軍紀念日、日本全國各地舉行盛大慶祝、以紀念三十六年前偉業、是日東京市橫鎭海軍陸戰隊一千名、舉行遊行、東鄉神社舉行紀念節、

爲建立歐洲新秩序 法應與德實行合作
賴伐爾說明法國外交方針

【中央社巴黎二十六日電】賴伐爾二十六日招待國際記者團、就法國對德政策、與美國威脅法屬領土安全事、說明法國之根本立場、如下、德法成立停戰條約以來、美法關係、由美國之誤解、支配一切、法國最關心者、厥在維持本國及屬領之完整、美國在法國作戰時、並未予以任何援助、故對法國之處境、應負一部分責任、據合衆社消息稱、美政府計劃佔領法屬西半球諸島、及北非達卡爾、但美國欲採取斯種行動、非表示其理由與根據不可、現在美法空氣之緊張、乃起於重大之誤解、美總統應憶及希特勒元首貝當主席批評法國態度之事、一方面英國採取法國國民不能漠視之反法態度、回顧法國敗戰之先例時、余敢向美國國民有所實言、美國在未盲目作重大冒險之前、應想及一九三四年九月起捲入命運已定的戰爭之友邦的命運、關於美國對法國民主政治之批評、認爲此次之歐戰與從來之戰爭有異、今次大戰係歐洲之革命、從其中產出更生與幸福之新歐洲、法國欲在新基調上、建設强力之新共和國、在與列國合作之下、際先覓致和平、然後重建社會組織、根絕失業生活困難與內亂、余今對美國國民率直進一言、美國欲乘法國之危、在其遠隔之屬地、樹立星條旗、而卸下三色旗、實難以想像、在不久之將來、法國將成爲世界新秩序與歐洲新秩序之渡橋、法國欲達此目的、惟有與德國合作始得完成、

【中央社維希二十七日電】據海通訊、關於德文特里廣播電台報告稱、法國輿論對於釋放俘虜事深致不滿、蓋彼等曾於世界大戰時作戰、彼等年齡已不適合充當士兵事、爲昨日法廣播電台嚴詞評論稱、英國所傳完全不合事實、殊屬可議云、

【中央社維希二十七日電】據海通訊、據昨日官方宣稱、法屬非洲總督魏剛將軍、與摩洛哥總督諾格斯將軍、由蘇克搭機赴瑪拉克施、檢閱北非一帶、彼等由瑪拉克施地方首領瑪丁將軍、及其他地方當局款待、旋談及有關問題、後赴加色布朗加云、

日閣議決定科學新體制

【中央社東京廿七日電】科學技術新體制要綱、二十七日在定例閣議正式決定、

羅駐滿公使呈遞國書

【中央社新京二十七日電】羅馬尼亞首任駐滿公使特格勒斯戈、於二十七日上午、晉謁滿洲國皇、呈遞國書、

敍利亞情勢危急 貝魯特發生暴動

【中央社倫敦二十七日電】據國際社訊、中立方面昨稱、敍利亞局勢已形危急、耳魯與愛耳普已實施戒嚴令、貝魯特因糧食問題、已發生暴動云、

【中央社貝魯特二十七日電】據海通訊、英機多架、又向敍利亞各城投散宣傳品多種、聞該宣傳品、係由最近叛變之法軍哥勤特中校所簽發云、

【中央社斯但埠廿七日電】據海通訊、據昨日得自貝魯特報告稱、敍利亞與嫩巴農法當局、已封鎖與巴勒斯坦邊境云、

【中央社貝魯特二十七日電】據海通訊、關於外間所傳法機多架、已在巴勒斯坦降落說、業由敍利亞高級委員、對英方所傳報告、予以強烈否認、並謂敍利亞機並無一架離境云、

英機十九架被擊落 德義猛攻杜白魯克

【中央社柏林廿七日電】據海通訊、據昨晚消息靈通人士宣稱、英機十九架悉被毀、十二架於空戰時被擊落、一架、被高射砲所擊落、敵機三架、被毀於場地上、英機三架被海軍砲火擊毀、德方前日損失二架、

【中央社瑞典京城廿七日電】據海通訊、據英國新聞社昨晚宣稱、昨日下午德機飛往倫敦、以機槍掃射上空之阻塞氣球、

【中央社柏林二十七日電】據海通訊、英商輪二艘、計一九〇〇〇與一八〇〇〇噸、於前日被德轟炸機炸沉、其他英方小型輪被炸者亦頗多、

【中央社柏林二十七日電】據海通訊、德機轟炸東地中海英飛機母艦、護衛該艦之英巡洋艦、亦被擊中、

【中央社挪威京城廿七日電】據海通訊、英轟炸機一架、於挪威沿岸、被德戰鬥機擊落云、

【中央社羅馬廿六日電】義軍司令部發表、㊀義空軍反覆轟炸克里特島之敵軍事施設、㊁北非戰綫、德義兩軍、曾猛攻杜白魯克、鹵獲戰砲並自動火器、又義捷降轟炸機、編隊猛炸碇泊杜白魯克港之英商船、有巡洋艦一、商機四、受創、

【中央社柏林二十七日電】據海通訊、據昨日午刻探悉、北非杜白魯克微有砲戰、他無特殊報告云、

【中央社羅馬二十七日電】據海通訊、據紀瑪昨日傳來消息稱、東非義軍繼續抵抗加拉錫大莫及甘達魯義軍構築堅强防禦工事、英人强迫土人充作戰先鋒、

【中央社阿合西勒二十七日電】據海通訊、因作戰而受創之英驅逐艦二艘、潛水艇二艘、巡洋艦三艘、昨由地中海駛抵直布羅陀、據悉、此項英艦係在克里特附近爲德機炸毀、

【中央社柏林二十七日電】據海通訊、德空軍昨晚轟炸英機製造廠二所、投擲爆炸及燃燒彈、收獲甚大、

【中央社柏林廿七日電】據海通訊、昨日白晝德機轟炸英國東部海岸軍事目標、

【中央社柏林二十七日電】據海通訊、英油船二艘、一在阿克勒以東、一在大西洋、被德機炸沉、

【中央社貝魯特二十七日電】據海通訊、英佈爾亭式機二架、昨轟炸巴爾邁那機場、達十分鐘之久、并以機槍掃射、無人口物質損失、

有利軸心進攻近東 土德簽訂協定
土統制食糧幷築地下室

【中央社羅馬二十七日電】據國際社訊、昨日巴爾幹消息稱、土德已簽訂協定、以利軸心國在近東達其目的、

【中央社昂哥拉二十七日電】據海通訊、土耳其交通部長、已離此、前往亞歷山大勒達、商討改善與擴充土南部港口、

【中央社伊斯坦埠爾二十七日電】據海通訊、昨日接獲消息稱、土耳其全國禁止焙烘白麵包、此後僅有醫院、可購白麵包、

【中央社伊斯坦埠爾二十七日電】據海通訊、土耳其公用部長、已設計建築最新式地下室、該地下室將在昂哥拉、伊斯坦埠爾等十七區建築、最近將來、即將實行、

芬蘭召回駐蘇公使

【中央社芬京二十七日電】據海通訊、芬蘭駐莫斯科公使柏錫紀斐、已爲芬政府召回、遺缺將由芬前駐蘇公使海尼連暫代、

平山大佐談日海軍任務

【中央社東京二十七日電】大本營海軍報道部課長平山大佐、今日下午八時、繼及川海相廣播海軍紀念日之意義之後、就日本海軍之任務、有闡述其結論謂、「此時他國決不能向日本作大規模之潛水艇戰及空襲、因日本之地理有以使然也、充其量亦不過使用第五縱隊及外交策略耳」云云、

日報界聯盟推定理幹事

【中央社東京二十七日電】爲建設報界新體制而創立之社團法人報界聯盟、今日舉行第一次評議會、由田中都吉主席、報告成立經過後、即推定理事十二名、幹事二名、其名單如下、（理事）東季房（河北新報）、田中都吉（中外商業）、正力松太郎（讀賣新聞）、緒方竹虎（朝日新聞）、三木武吉（報知新聞）、大島一郎（新愛知）、森一兵（名古屋新聞）、高石眞五郎（大阪每日）、杉山榮（合同新聞社）、水江眞（福岡日日）、古野伊之助（同盟通信社）、（幹事）福田英輪（都新聞）山本實一（中國新聞）

南鄭。天水。洋湖陂 先後皆遭轟炸

【中央社某某基地二十六日電】據同盟社訊、日華中艦隊報道部發表、日機本日、空襲南鄭（陝西省）、及天水（甘肅省）、在天水擊落渝機五架、炸毀十八架、在南鄭炸毀地上航空施設、予以重創、

【中央社】據同盟社訊、日海軍機精銳、二十六日冒惡劣氣候、猛炸渝軍西北公路之根據地、蓋日機數架、下午一時飛抵南鄭上空、冒地上炮火、炸毀其機場燃料庫、格納庫等、南鄭於本年一月卅一日、初次遭日機轟炸、此次尙屬第二次、又另一機隊、亦於下午編隊轟炸天水、是時有渝機十餘架升空夜戰、擊落約五架、其餘則不支潰走、日機更作低空飛行、炸毀地上重轟炸機後、全部安返原防、按南鄭別名爲「漢中」、位於陝西南部、且爲軍事、經濟上之要衝、人口約五萬、並爲通四川、甘肅、湖北各省之交通要道、又天水乃位於甘肅省南部、而爲通四川、陝西、綏遠、寧夏各省之交通中心、且爲渝府治下中國西北部之軍事最大要點、

【中央社某某基地二十七日電】日華中艦隊報道部發表戰報稱、日海軍機、二十六日下午、冒惡劣天氣、轟炸洋湖陂（安慶東）

美海長要求議會 擴充艦隊司令權限
俾應付大西洋緊急情勢

【中央社華盛頓二十六日電】諾克斯海長鑒於大西洋情勢漸趨緊迫、二十六日向議會要求通過艦隊總司令權限擴充案、此舉乃主張將艦隊總司令於認爲防禦美國領海有此必要時、得以採取任何手段之權限、賦予艦隊總司令、據現行法規所規定艦隊行動之指揮權、爲海長及作戰部長所掌握、由此點觀以、該法案將予艦隊總司令之極廣汎之權限、

警政部政治警察署幹部訓練班招考新生通告
治字十一號

本署爲造就幹部政治警察人材起見特招考幹部政治警察一班

一、名額 一五〇名
二、訓練期間 六個月
三、資格 凡身家清白體格強健絕無不良嗜好而年在二十歲以上三十歲以下合于左列資格之一者皆得報名投考
甲、曾在公立或已經立案之私立高級中學校畢業者
乙、曾在軍警學校畢業或肄業一年以上者
丙、曾在公立或已經立案之專門學校畢業者
凡有上列三項之同等學力者
四、報名日期 五月廿八日起至六月十五日止
五、報名手續 須繳最近二寸半身照片二張畢業證書或證明文件
六、考試日期 六月十八九日（兩天）
七、考試科目 甲、學科 ㊀國文㊁公民㊂中外史地㊃（數學算術代數） 乙、體格檢查 丙、口試
八、考試地點 太平路太平巷本署
九、報名地點 [illegible]隊路本署第四科或本署感化院投考辦事處
十、待遇 訓練期內所有講義膳宿服裝及各項雜費均由本署供給并每月津貼三十元
十一、畢業後分派各地警察機關担任政警工作

B3587

南京特別市政府工務局招商投標通告

本局現需招商承辦鋼筋水泥邊溝蓋連框一千副及陰井蓋一百副凡在本局登記領有三十年份甲種營業執照並有是項工程經驗志願承包者仰於五月廿七日起至五月三十一日止攜帶證件及投標保證金乙千元圖則費五元來局繳領標單圖則等件照章填封於六月二日上午十時以前投匭並定六月二日上午十時在市府大禮堂當衆開標特此通告

局長 [illegible]學灝

中華民國三十年五月 日 B3577

南京特別市政府通告
工字第四七九六號

查本市馬車雖日漸增多而損壞車輛仍占多數匪特妨礙市容且與乘客之安全關係至鉅本年春季辦理車輛總檢驗時經由本府工務局一再嚴令修理乃各該車商竟以陸續修理爲詞延不殊屬非是現值整理都市交通管理之際亟應訂期複驗以資整飭茲經擬訂複驗辦法七條定於六月十五日實行除令工務局登記所暨通知馬車公會遵照外合亟抄附辦法登報通告仰各該車行業商人一體遵照訂頒辦法依期申請辦理毋得延誤致干取締爲要特此通告

複驗馬車辦法
一、凡在本市區內行駛之馬車無論自用營業及公用悉依本辦法複驗之
二、于複驗期前一律修理完整依期申請複驗不得再有藉故請求延期情事
三、複驗之期自六月十五日開始至同月二十日截止決不展期如逾期未經申請複驗車輛遵即飭警拘辦其已經登記領照之馬車如于複驗時仍驗得有損壞部份或設備不全情事隨即吊銷其執照禁止在本市區內通行
四、馬車經複驗合格後隨時發給合格證該項合格證應懸掛于車之前面顯明處所俾易稽查
五、馬匹同時檢驗其檢驗事項如左 ㊀車身是否清潔 ㊁馬之飼養是否合宜 ㊂馬是否老弱有無跛足傷痕及其他顯明疾病（檢查員于檢查時應將馬上馬具卸去使當場走動） ㊃馬是否盲目或耳聾
六、複驗時免收一切費用
七、本辦法自登報公佈日施行

B3576

南京特別市政府公告
循字第八十二號

爲公告事案查日本大使館永租五台山一帶土地建築大使館及南京領事館館址一案經准外交部函知業已呈奉准征收在案合亟依照土地法第三百六十條與同法施行法第八十三條之規定揭示
一、土地所有權人姓名籍貫住址
二、土地面積及坐落四至見土地所在地公告圖表
公告期滿日期六月十六日
經公告期滿未據呈繳各項證件即予依照土地法第三百七十九條第三百八十五條之規定辦理
公告自即日起仰後列各業戶檢同所有權狀分段圖查驗證等各項證明文件送呈本府地政局審核以憑發給補償地價及遷移費勿自誤

市長 蔡培
地政局局長 胡政

中華民國三十年五月二十三日 B3554

大夏學會開會啓事

查六月一日爲本校十七週校慶紀念茲定於是日正午十二時假中德文化協會（上海路寧波路）聚餐藉資慶祝並開全體會員大會商討會務進行事宜凡本校校董教授畢業及肄業同學均盼蒞臨（並請隨帶聚餐費每人式元）

大夏學會啓 會址碑亭巷如意里五十八號 B3574

永泰錢莊開幕啓事

本莊定於五月二十九日開幕恭請各界光臨指導

地址朱雀路七十四號

復記新新五洋米麵號啓事

查前公記新新米號剩餘生財央中說合全盤售與復記新新五洋米麵號執業并承租門面房屋等項以前公記新新米號人欠欠人及一切手續不清槪歸前公記新新米號理楚與我復記涉此鄭重聲明 B3572

汪正榮啓事

啓者鄙人去歲臘月間憑中秦德金等購置戴忠道房產該屋係坐落江寧縣石埠鎭河東里（街南社）計瓦市房貳間前後地皮三進坐東朝西當日言明價洋八百五十元整並憑中議定約據先予押金壹百伍十元言定於今年古曆四月底成契其後戴君因環境關係又陸續付下百數十元本月鄙人請中人通知戴君成契不料戴君竟避而不見似有反約之意該屋係鄙人購買權已屬鄙人所有恐外界不明眞相特此登報申明

江寧縣石埠鎭汪正榮謹啓 B3562

訃告

先嚴子興府君痛於民國三十年五月十五日未時壽終正寢享年六十五歲茲奉叔父命擇於六月二日在本京毘盧寺誦經設奠叨在

鄉寅世戚 誼伏祈 矜鑒

孤哀子蔡祖琪 裕 榮 安 泣血稽顙
齊衰期服孫 鄂生 嵩林 泣稽首
期服弟 培 拭淚稽首
期服姪 祖詒 壽 愷 拭淚稽首
功服弟 九 率子 孫 拭淚頓首

B3553

愛字牌 香烟

與亞烟公司

婦美素

經科學方法提煉之當歸精

治推毀婦女康健之月經病

下列諸病不服則已服則必效

月經不調
月經閉止
月經痛
心腹痛
經前神經不安
白帶及癥病

包裝分液劑及片劑二種

信誼藥廠著名良藥

合興號華洋雜貨

現金收買 水汀片煖氣爐

黑白鐵管子生鐵管梯瀉等如願出售請將數量價目函南京新報信箱十號轉 B3582

保險汽車出售

新裝一九三七年派克牌保險汽車一輛（最新白色保險玻璃）機械完好茲因車主他往願價出售四萬元如有意購買者請至高家酒館六十八號王君接洽可也 B3571

蚊香 大廉價 每盒日金〇·二七

運隆洋行 南京太平路文昌巷拾號 電話二三四五一號 A824

首都第一 花色大王 凱利公司 旗袍料 西裝料

新花色 大批運到

添製新裝 包管萬分滿意

地址…中央商場內

金山牌麵粉 南京批發處

榮新洋行 白下路一四九號 電話二一九五六號

常期大批現貨 歡迎惠顧 A791

櫻花啤酒

サクラビール

南京代理店 株式會社 福昌公司

總經理 合記商號

珠江路二六二號 電話二一九四九號

各老牌經銷批發處

肥皂·五洲固本皂
蚊香·安住猪牌鷄冠牌
水泥·泰山牌
玻璃·耀華出品

上海百興洋行南京分行 二郎廟三五號 電話二一九六一 A845

糧委會採辦大批洋米
七千包昨日到京
京庫現存米達六萬担

（本報訊）行政院糧食管理委員會、由仰光運來洋米六萬九千包、其中七千包、已於昨日運抵京地、撥交該會京辦事處平價發售、仍照前定辦法、每日撥米一千石、由各登記米商發售、價格仍為九十四元、又據某負責人談此次洋米、現正繼續運京、本市民食絕無問題、況本市存米之三大倉庫、積存米糧、已有六萬石之多、俟後續有米到、則運至前上海銀行漢西門外石城橋倉庫貯放、預料民食前途、定可樂觀云、

京市稻作講習會 限期於月內報到

【本報訊】市府為謀改良稻作、現特組織稻作講習會、並依據農礦部定章、業已籌備進行、定於六月二日成立、即日開始授課、所有聽訓人員、應由各該區公所保送初中程度職員一人、或二人、或三人、及農業忠實青年一人、或二人、或三人、限於本月三十日上午九時、逕向市府社會局報到、聽候選取合格受訓、茲悉已令飭各該區區長將選定聽訓人員名單先行報送、以便審核、茲將該會章程錄後、南京特別市政府稻作講習會章程、第一條、本會為依據中央稻作講習會章程第十條之規定、設立稻作講習會、以改進本市稻作為宗旨、第二條、本會會址、設於南京特別市政府、第三條、本會設正副主任各一人、正主任由社會局長兼任之、副主任由農礦部派充之、教導長事務長各一人由主任指派之、第四條、本會講師及辦事員各若干人、由主任呈請市長調用之、第五條、本會聽講員名額、定為三十名、由南京市政府令飭所屬各區公所、鄉區小學校、農會、遴選農業技術人員及忠實農業青年、到會聽講、第六條、各區公所、保送聽講員來往旅費、由區公所自行負責、作正開支、第七條、本會聽講時期、定六日、第八條、聽講員到會後所有一切膳宿、由本會供給之、第九條、本會經費、由南京特別市政府撥付之、第十條、本會講習科目如左、一、稻作概論、稻作育種、三、稻作栽培、四、稻作病害、五、稻作虫害、六、稻作土壤及稻作肥料、七、米穀調製及儲藏、八、稻作推廣、九、討論問題、十、精神談話、第十一條、本章程呈請市長核准之日施行、

京市機織工人 實行增加米貼

【本報訊】南京特別市機織業產業工會、以近來米價高漲、百物奇貴、工人所得工資、不足維持生計、要求資方增加米貼、俾維工人生計、經該會數次函請緞業公會商討提高工人待遇、延至昨日五月二十六日下午二時、在緞業公會會議室、舉行工商兩會負責人聯席會議、工會出席代表單開源、孫廣源、胡玉龍、龔大榮、夏大發、緞業公會負責代表徐玉書、王少齋、李品之、由揚子總工會南京特別市工會派救濟股主任井長順出席、從中竭力調解、當經勞資雙方議定、辦法五項、㈠根據二十九年十二月四日雙方協定紀錄、計共六條原案、統共計算外、再加臨時米貼六成五之數、立時取消、㈡三十年三月間由各號管理員、自動增加四五六元、㈢照現有工資、增加五成、㈣新穀登場時、雙方再行協議增減、㈤自國曆三十年五月二十六日起實行云、

未靖區域 警察機關緩設

【中央社】警政部為確定警察機關、編造概算標準、特通令所屬各省市處廳局警察機關、轉飭所屬遵辦、凡非法令所規定之組織及人員、絕對禁止設立、至地方未靖區域、在未派駐軍以前、所有警察組織、亦暫緩設置、以免有名無實俾資撙節公帑云、

中小學教科書 現已全部完成

【本報訊】教育部編審委員會、對於戰後教育、急待復興、本學期特將所有中小學教科書改為國定本、指定各省市學校遵照辦理、因本學期開學時、未能悉數付梓、故遷至今日始全部功成、現定於下學期開始、一律通用云、

中小學師資班 各校競相延聘

【本報訊】國立師範小學師資班實習試教、已歷二週、該校教師在馮校長領導下、輪赴各處監導、工作異常緊張、各實習學校校長、教導主任、各教師、亦均參加指導、故此次成績之美滿、當可預卜、至各學員之出路、除抽調受訓者外、其餘考取各學員、以成績優良、聞各中小學、均爭相延聘、並有數名、已正式到校服務、頃據記者探詢、該校中小學師資訓練班、俟實習完畢、即將舉行畢業考試、凡各校欲物色優良師資者、均可向該校接洽云、

日本東京市長 大久保氏今來京 昨曾赴滬市府拜訪

【中央社】日本東京市長大久保、為答謝去年冬間我國市長出席在東京召開之東亞聯盟大會、及代表東京市民慰勞日軍前線將士、並乘便來華觀光起見、於二十六日上午由羽田機場起飛、道經上海、轉赴南京、漢口、濟南、天津、北京、新京等地、茲悉大久保氏、已於當日飛抵上海、定二十八日上午由滬飛京、下午三時半訪南京市長、二十九日中午十二時赴京市長歡宴、並將遊覽雞谷寺京地名勝、【中央社上海二十七日電】東京市長大久保氏、此次來華觀光、道經滬市、於二十七日上午十一時許、前往市府拜訪、陳市長因公晉京未返、當由秘書長胡澤吾、代表延見、賓主懇談、情極歡洽、約談數十分鐘、始興辭而出、

綠雲齋湖光蕩漾 白鷺洲營養無虞

—本報記者特寫—

一帶堤岸、兩泓碧水、修葺後的白鷺洲、依然籠罩在幽靜的氣氛中、恬靜的處在水濱中、紅的圓柱、白的牆壁、鮮豔的粉色、是那末悅目撩人、一般房屋的四週、沒有窗櫺、半截高的粉牆、別是一般韻味、

綠雲齋中、幾位貧困的居民、已遠離了這名勝的風景地、昔日佛龕前頹敗的布幔、殘舊的傢俱、已隨着借居的貧民撤去、四圍經過了油漆與粉刷、又是一番清新的景象、

烟雨軒中 藕香居裏

「柳溪烟雨」、懸掛在烟雨軒中、襯托着新髹成的欄干、環境是相當的優美、在烟雨軒中、藕香居裏、游人瞭望着遠遠的湖山、心中油然的泛起詩意、這風景真夠美麗了、無怪遊來每天的遊人、是非常的擁擠、

但是在每一個遊人的記憶裏、鐫刻印着往日殘頹的景象吧、同時更忘不了這次修建的工程、

為了保持白鷺洲的永久壯觀、在一個黃梅時節半晴陰的中午、綠雲齋中、會開了一次白鷺洲營養委員會成立會、原定出席的委員、為此次修建洲景的捐款諸公、

在中午的時候吧、便有人在那兒佈置會場、一排桌椅、齊整的列着、桌上鋪着白的台布、式樣一律的玻璃杯、排隊似的陳設在各人的桌前、

二時以後、參加會議的人、絡繹的前來、大夥兒徜徉在洲上、閒眺着水光山色、是誰在奏着曼妙的口琴、悠揚的琴音、播蕩在靜寂的洲上、使人感到一股舒暢、幾位黃衣警士、佈哨在洲的四旁、武裝的防衛、使嫵媚的景色平添了幾分雄壯的氣象、

營養無缺 健康可期

時鐘一分一分的逝去、終於舉開成立會了、首先、由王敬如先生報告收支的賬目、接着秦社長說起修建洲景時的動機、是在一次和汪主席陳部長吃飯的席上、我偶然的提起白鷺洲殘頹的景況、陳部長便興致很濃厚的願意捐款修建、汪主席也很表贊同、於是褚大使蔡市長等都很樂意的贊助此事、所以這次並未募捐、各方面的捐款、都是出自各人的愿意、……」曹見微先生、也隨即把成立營養委員會的旨趣、作一番闡述、次由吳省吾先生提出營委會組織草案、例行的節目、一件一件的舉行後、會議也就宣告終止了、各人細咀着美味的茶點、仰頭望望「湖光水一色」的橫匾、心神又沉湎在美麗的景色中、

時、前來的遊人逐漸的加多、輕倩的麗影、健壯的青年、徘徊在藕香居前後、在金黃的陽光中、各人欣賞着畫一般的境地、白鷺洲永遠保持着如此的盛況吧、在歸途中、我如此的默禱着、

旅日華僑 救濟祖國災黎 捐款十萬元 僑委長陳濟成返京

【中央社】僑務委員會委員長陳濟成、於本月十六日由滬首途赴長崎出席指導全日本華僑總會第二屆年會、並參加紀念演講、視察各地僑況、業於二十六日下午返京、陳氏在參加大會中、除檢討一般會務外、於南洋僑務之推進、復多論及、情形良好、紀念演講會聽講者、均為各地華僑代表、及日華青少年一千餘人、陳氏被邀前往、講演講題有二、一為「風雲緊急中之華僑」、一為「我對於日華青少年之希望」、秩序整齊、聽衆精神貫注、並於此次便道中觀察領館及僑務狀況、均較去年十一月中所見者進步、大使館及各地領館、次第恢復原狀、各地負責有人、僑務事宜、今後當可逐漸發達、又以閩浙災情慘重、待振孔急、曾與僑胞領袖、分別商討籌振辦法、頗為圓滿、後、於二十日下午四時、在長崎精洋亭舉行勸募閩浙振款茶會、當場由華僑領袖認定國幣十萬元、於六月底前收集、華僑在此營業不景氣之時、能踴躍輸捐鉅款、眷懷祖國、惘念災黎、實不易得、而其對和運信仰之堅、其對汪主席偉大人格之感召、擁戴之誠摯、尤為良好現象云、

市立第一中學 慶祝三週紀念

【中央社】本京市立第一中學、以昨日（廿七日）為該校成立三週紀念日、於上午九時、由凌校長領導全體師生舉行紀念會於大禮堂內、行禮如儀後、首由凌校長致詞、報告該校成立經過、以及各種教學實施概況、最後並勉勵諸生繼續努力、以求貫徹、語多勗勉、繼由音樂教師熊鏡波、率領全體學生歌唱、以助餘興、各學生均極感興奮、歷一時許、始散會云、

崇善堂捐欵四百餘元 市黨部救濟時疫 下關服務處中醫施藥

【本報訊】中國國民黨南京特別市黨部、茲據下關服務處報告、下關揚家花園一帶、綏遠路、熱河路、小桃園一帶貧戶、患時疫者極多、每戶平均有三五口臥病不起、情形甚為可憐、死者日有數起、市黨部據報後、乃派員實地調查結果、方知所有病者、均係苦力、自疫症傳播以來、經衛生局會同友邦同仁會、施以隔離、因人數衆多、礙難全數容納、市黨部有鑒於此、即派遣下關服務處之中醫施醫給藥、同時為顧及該處貧民計、並商得崇善堂同意、撥款四百二十元正、每戶依照人口之多寡、分別予以救濟、其發放辦法、則獨戶一口以上者五元、一口以上者則多加一元、總計發放五十一戶、人口總數二一八人、現已發放完竣、該地所有貧民、無不額首稱慶云、

中大再挫中儲 三六——二五

【本報訊】中央儲備銀行籃球隊、為雪首戰敗北之恥、昨（二十七）日復約中大籃球隊、六時正、戰於中大籃球場、由閻宗元擔任裁判、雙方仇人相見、故戰來頗為緊張、中大健兒、敏捷異常、卒以迅雷不及掩耳手段、第二次壓倒中行隊、成績三十六比二十五、

國風音樂戲曲學會 召開理監事會議 推定各組主任人選

【本報訊】國風音樂戲曲學會、於本月十八日舉行成立典禮後、日前（廿五日）召開第一次理監事會議、計到該會理監事共二十人、當即選出理事長一人李詠萱、常務理事二人婁樹華、顧釗、總務組主任婁樹華（兼）、研究組主任顧釗（兼）、聯絡組主任顧潔、出版組主任王紹文、並通過議案、㈠自六月一日起、每星期日下午於戶部街九十六號、該會會址、舉行實習、備有各種樂器、並請名家指導、由總務組通知全體會員出席參加、㈡指導委員由研究組擬聘、㈢定於最近期內首次公演、籌備事宜、由研究、總務、聯絡三組、會同擬辦云云、

法訊

最高法院 民事裁決主文

▲廣東梁顯初與梁少麒因請求宣告買賣及抵押契約無效上訴事件 主文 上訴駁回 第三審訴訟費用由上訴人負担

▲江蘇高三分院徐福祥與平治明因終止契約聲請停止執行回復原狀事件 主文 聲請駁回 聲請訴訟費用由聲請人負担

京市運動會 六月一日給獎

【本報訊】南京市中小學聯合運動會、已於日前結束、所有成績亦經評定、該會此次係遷都後第一次舉行之運動會、故各方均皆樂贈獎品、以資紀念、聞所收到之獎品、不下數百件、凡參加之學校、不拘多少、均可發給若干、市教育局已定於六月一日假市府大禮堂舉行給獎式云、

南京日語學校 第一屆辦結束

【本報訊】南京日語補習學校即前中國大民會中日語言補習學校、自大民會解散、行政院令教育部接管調整、乃改為今名、即派該部專員王一方兼任校長、經費歸財政部撥給、由教部轉發、維持至第一屆結束為止、第一屆定於今（二十八日）結束、並於下午舉行畢業式及發給文憑、故日來舉行結束考試、甚為忙碌、聞第二屆教部以經費無着、不再繼續、社會人士對於該校之停辦、深為歎惜云、

個人乒乓 昨天一場惡戰

【本報訊】民教館主辦之全京個人乒乓賽、昨在民教館繼續比賽、觀衆極為踴躍、與賽者、人人不甘示弱、競爭至為劇烈、尤以吳國華對許申、紀耀華對客嘉光兩組、最為精彩、許與客球雖不弱、然吳紀兩位攻球極猛、堪稱二雄、茲將昨日比賽結果錄後、

兒童組、
趙興茂勝徐銘 二比〇
女子組、
張麗娟勝張一樵 二比一
男子組、
楊偉益勝秦榮祿 三比〇
吳國華勝許申 三比〇
仇良儉勝許伯賢 三比一
紀耀華敗客嘉光 三比〇
劉敏勝楊傑 三比二
王崇生勝陸滄萍 三比〇
彭煜勝鄭平 三比一
趙琳勝溫九華 三比〇

明日比賽秩序

兒童組、
張金山—吳永林 四時
女子組、
哈麗軒—趙潤懷 四時一刻
男子組、
邱一維—周嘉生 四時半
邵維賢—曹熙彭 四時三刻
畢興基—陶鎔禮 五時
段成業—牟元壽 五時一刻
高煒國—陳克洪 五時半
柳亦民—夏麟穌 五時三刻

本報特稿

事變後之交通事業
南京電報電話概況（下）
電報通報區域正在日趨擴展 電話用戶全市達二千四百戶

事變以前的南京電話局、營業是相當發達、到了事變以後、因為被砲火所毀、一部份電話機、還被軍隊帶走、有些給莠民搶去、在二十七年華中電氣通信公司成立之後、就着手整理、先就殘餘的話機和線路、暫予使用、電話局仍設黨公巷、不過因為話機的缺乏、從二十七年到二十八年底止、除了各機關之外、商店方面要裝設電話、很是困難、有些預定了幾個月之後、纔得裝設、公司方面、見到營業的擴展、一方面提速趕辦話機、整理路線和機械、一直到現在為止、全市裝用電話的機關商店住宅等等、已經超過了二千四百戶、目前的南京電話局、是直轄於華中電信公司、關於電話章程、與以前也沒有多大的分別、由該公司訂定了章程二十八條、規定了用戶的權利與義務、裝設電話、裝費是日金二元、如果增加副機一具、加收裝費五元、此外保證金、是住戶十元、商店二十元、添植路線、每一百米達為二十五元、每月的電話費、住宅官署是日金五元、商店七元、副機加收二元、桌上機加收五角、加裝電鈴的也須加收五角的月費、收費的方法、與水電公司相仿、由電話局於月底發出通知、用戶於接到通知後、在次月十日以前、持款在電話局繳費、否則就要停止通話、現在南京的電話局、因為用戶增多、以前的電話號碼、不敷分配、所以在去年加出了一千個號碼、把城南一帶的號碼、完全歸總局、仍舊用二字、從珠江路以北、城北區的電話、則歸城北分局轉接、號碼為三字起首、至於長途電話、目前接通的也有不少地方、不過沒有以前的來得廣泛、就目前除北平青島之外、華中方面可以通話的地方、計有上海、鎮江、無錫、吳江、蘇州、杭州、嘉興、揚州、龍潭、常州、浦口、蚌埠、常熟、蕪湖等處、他的價格、普通每次收費四角至一元、如果緊急通話、則加倍收費、此外還有和日本東京等處的無線電話、則規定三分鐘收費九元、超過三分鐘、則每分鐘收費三元、通話的時間、依照上海時間為標準、自上午八時到晚間八時為止、其他各處的電話局、除了上述的以外、像蘇州杭州上海等等、也是由交通部直轄的、常熟等處、是由商民集資舉辦的、但在事變以後、都已加入了華中電信公司、所以他的營業方面、也就易於發展了、（完）

車輛設備不全 禁止在外行駛

首都警察廳、鑒於各式設備不完全之車輛在外行駛、頗屬危險、茲為防範起見、特訂定首都警察廳取締車行業暫行規則、公布施行、爰將該規則採誌於下、第一條、凡在本市以汽車馬車人力車腳踏車設行租售、或修理營業者、均應遵守本規則之規定、第二條、凡照本規則第一條之規定營業者、於未開業前、須向該管警察局領取申請登記書、（申請書式樣另定之）並於登記書內、照下列各項填明、取具保結附繳登記費國幣五角、送由該管局查明轉呈本廳核發許可證後、方准開張營業、其已經開業者、亦須一律補行登記、㈠營業種類、㈡行名及地址、㈢店主或經理人姓名、㈣車輛種類及數目、㈤店夥人數、㈥汽車司機工及車夫人數、㈦汽車司機人姓名年籍住址及司機經驗、㈦引擎及車身號碼、第三條、凡開設車行者、須設備完整、其設備不全之車輛、不准在外行駛、如有車輛增減時、須隨時報告該管局轉呈本廳備查、第四條、汽車司機人須呈驗工務局所給照證、第五條、凡車行有遷移轉租、改組及更換牌號等情事、應將原領許可證繳銷、並照本規則第二四兩條之規定、另行登記換發許可證、始准繼續營業、第六條、許可證不得有轉借他人冒用情事、歇業時應將許可證繳銷、第七條、違反本規則者、依違警罰法分別處罰之、第八條、凡營車行業者、應將許可證懸掛於顯明處所、以便檢查、第九條、本規則自呈奉核准公佈之日施行、如有未盡事宜、得隨時呈請修改云、

「西線勝利」 招待警務人員

【本報訊】中日文化協會、於昨日（二十七日）上午放映「西線勝利」影片、招待警政部警官學校暨首都警察廳三機關工作人員觀覽、十一時起開映、到觀衆三機關官長員警等數百人、首都警察廳長蘇成德、督察處長劉漢等、亦蒞場觀看、對德軍之進兵神速、器械精良、深致讚佩云、

客屬旅京同鄉 今開成立大會

【中央社】廣東梅縣大埔福建汀洲及其他各省旅京客家人士、共數近百、最近由謝中復、徐世清、張超平、李璨仁、彭盛木、張資平、儲祥鍾、任壽等發起組織同鄉會、既得社會部認可、籌備完竣、現定本月二十八日下午五時、假中日文化協會開成立大會、特請社運會派員蒞臨指導、凡該同鄉人士、屆時即可參加、定有一番盛況、

警廳招領失物

四月二十七日南區警察局警士、在雨花台鐵路旁、拾獲鐵製罌罎一個、未悉何人遺失、希失主於十日內覓保前往該局認領、

火警報告下列消防機關

消防隊	鼓樓	三一八八四
第一分隊	瞻園路	二一六九〇
第二分隊	鐵作坊	二一六九一
第一派出班	估衣廊	二一六九二
第三派出班	下關惠民橋	三一八九七

首都警察廳公佈

各省市教育行政會議 籌備工作已完成 如期開會不成問題

【本報訊】各省市教育行政會議籌備會、以大會日期在即、一切工作急待進行、除將該會前兩次會議決定工作積極實施外、昨（二十七）日下午三時、復假教部大禮堂召開第三次籌備會議、聞全部工作已大致就緒、故日內即可聚海內教育人士於一堂、共商大策云、茲更將各省市教育行政會議規程誌下、第一條、教育部為欲明瞭各地教育狀況、圖謀增進教育行政效率、召集各省市教育行政會議、（以下簡稱本會議）第二條、本會議由左列各項人員組織之、一、各省教育廳長或社會局長、二、各市教育局長、三、各省教育廳或社會局科長一人至二人、（由各廳局自行指派）四、教育部部長、次長、督學、參事、各司司長、及特別指派人員、第三條、本會議討論問題、與政府各機關有關時、得由教育部請其臨時派員列席、第四條、本會議設主席一人、由教育部部長任之、副主席二人、由教育部次長任之、第五條、本會議在首都舉行、第六條、本會議定自三十年六月三日至六月五日、遇必要時、得由教育部展緩或延長之、第七條、本會議所討論之範圍以教育部交議之議案為限、及各會員提出之議案、第八條、本會議取討論形式、各案之討論結果、呈請部長核定之、第九條、各會員如有提案須於開會前五日、寄至本會議秘書處、以便整理編入議事日程、會員如有臨時提案、須經會員五人以上之副署、用書面送交主席核定編入議事日程、第十條、各種議案須付審查者、由主席於會員中指定人員組織提案審查會審查之、第十一條、本會議設秘書主任一人、秘書若干人、分掌編配議事及會場紀錄事宜、第十二條、本會議議事細則另訂之、第十三條本規程、呈奉行政院核准後施行、

上海中西大藥房發行
明星香水 香水明星
無遠弗銷 到處可買
總經理 合興華洋雜貨號
南京中華路金沙井七號

滁縣王道菴啓事
鄙人因常病身體日衰曾於廿六年秋邀請親族隣友當立遺囑將諸子分出不得再行依賴家庭日後無論貧富禍福銀錢往來均歸各子自理事持鄙人概不負責恐親族隣友未盡週知特此聲明 王道菴啓 B3588

天源綢緞棉布局 A843
本季大減價
特設綢緞零料部照碼六折
地址中華路三山街

豐價收買鑽石珠寶翡翠
永寶齋珠寶店中央商場 A818

南京和泰莊號 地址中華路一二六號
主要業務
存款 匯兌 麵粉 棉紗
放款 信託 布匹 油糖
一切錢莊業務 各種五洋雜貨
利息優厚手續簡便 A846

南京中和莊 A856
營業要目
各埠匯兌 穩妥迅速
往來存放 手續簡便
活定存款 利息優厚
買賣貨幣 價目克己
地址中華路一三四號 電話二二九〇一 電報掛號五〇六九
各埠匯兌代理莊號
漢口永和莊 杭州承大銀號 蘇州裕元莊 無錫匯源銀號 常州匯源銀號 丹陽中孚銀號 揚州和泰莊 鎮江信康莊 蕪湖同茂莊 蚌埠祥生莊
其他各埠均有代理
總號 上海鄭家木橋精益里九號 電話八四一一九〇 八五八六五

本公司最近運到大量新型電扇 品質堅固 裝璜優雅 價格低廉 請駕臨參觀為荷
華中水電指定電業商
三河電業公司
地址 南京朱雀路四四號（新世界前面）（電話二一七六五） A860

合衆煤球廠出品
▲鶴鐘牌機器煤球
四大特點 一、科學製造 二、質料優良 三、電話送貨 四、價格經濟
▲容易燃燒 ▲火力耐久 極為便利 歡迎比較
購貨電話二二一八八
事務所武學園七五號 製造廠漢西門外石城橋西 A807

家庭日用玻璃品 化學玻璃儀器
上海中央化學玻璃廠出品
南京大新商行經售
零躉批發 竭誠歡迎 備有目錄 承索即寄
南京門市部：豐富路三新里 中央商場 A832

上海鉛筆廠出品
三星牌 鼎牌 飛機牌
標準國貨 高等鉛筆 價廉物美
合昌公司經銷
地址中山路608 A484

火
敝公司承保各種火險
如承惠顧無任歡迎
總公司：上海外灘18號
南京：南英保泰保險公司
地址：珠江路一六〇號 電話二三四一〇

金陵煤鑛公司採鑛執照遺失啓事
敬啓者本公司於民國二十三年四月三日呈奉前實業部核准發給江蘇省江寧縣北固山老山採字第六一四號採鑛執照一紙計鑛區面積肆拾捌公項貳拾捌公畝貳拾以公匣因在事變時鑛照遺失無法追尋自我國府還都處來人民遂漸還鄉復業市面恢繁榮惟以燃料之到以發現煤鑛本公司營於時勢需要謹遵農鑛部補發鑛業執照暫行辦法第五條第六條之規定呈請補發新照以資復業所有遺失之原採鑛執照或有被人檢得代為保藏者自登報之日起以一個月為限請即送交本京維新路二〇七號金陵煤鑛公司袁甘伯連署人蔣子俊查收自有相當酬報倘在農鑛部核准發給新照後發現原有執照應作無効特此鄭重聲明
江蘇金陵煤鑛公司代表袁甘伯 連署人蔣子俊同啓 B3521

建康路黑廊街
老大綸綢緞局
▲春裝衣料大批來京
▲色色最新歡迎選購
▲杭州名產杭羅杭紡
▲零躉批發價目克己

首都裝報界 屈指第一
大新公司
新到 最特級呢絨 新項名貴綢緞
精製 女子春季旗袍大衣 高級西服大衣
地址建康路一五一號 電話二二七六九

公論南京市洋服界首席
三江商行
西裝大衣 婦女時裝 海陸軍服專家
行址：建康路一〇一號 三山街口 聯陞成鞋莊原址 A445

經濟新聞

各業週轉靈活 端節安渡無虞

【本報訊】本市金融市況、在各方游資向京發展、銀行錢莊不斷設立之情勢下、金融週轉、尙稱靈活、本屆五底、又適舊曆端午節、正乃各業結賬之期、因此各行莊、連日收解異常繁忙、皆能應付裕如、毫無拮据狀態、據銀錢業中人語記者、銀錢業、尙有扶助工商業之發展、對於往來賬款、如端節不能結清者、當可允予通融、故各業之安渡端節、似屬毫無問題云、

市面出納仍稀 粉市續乏榮辱

【本報訊】粉市廠盤、自日前劃價三角後、市面出納仍稀、國貨思脫頗亟、惟本街零需尙殷、執貨者猶未肯劃價濫拋、各粉行情、俱屬平靜異常、

滬訊彙誌

△國米 昨日國米到源頗佳、水陸兩路運抵共有五百包左右、銷場方面、本街店胃仍然動而不殷、故交易平庸、市呈站定之勢、計開北幫白粳價爲一百卅五元半至一百二十七元、南港早薄稻一百三十四元至一百三十元、與前俱鮮榮辱、統市成交二百餘石、

△洋米 日昨洋米到貨三萬包、晨開供求皆平、市徘徊良久、旋因內銷不惡、杭州硤石長安等幫均有相當需要、且鎮江幫亦頻有問津、故買氣頗形鹽盛、人心漸呈向榮、行情乃緩緩趨向上展、迄午收比前俱升昂二三元、英華司計開四五月份裝西貢一號米價爲一百四十四元半至一百四十三元、又小絞米一百三十七元至一百三十六元、又西貢碎米一百〇五元至一百〇三元、統市成交共二萬包左右、

△麵粉 昨日粉市趨勢堅穩、查實銷尙屬平庸、惟因米價挺漲、執貨者均懷扳持之意、故行情略見徵升、計開金龍牌洋粉價爲廿九元二角至廿九元三角、又砲台牌廿九元八角至三十元、花鳥及鐘樓牌廿九元七角、比前均見昂二三角、統市成交共六千包左右、

△麩皮 麩皮市況昨呈平定、供求雙方皆抱鎮靜態度、統市祇成阜豐麩皮二百多包、價爲廿六元半、

△食油 食油市況昨因供求兩稀、交易甚少、市呈平靜之象、計售開膠州生油一百件、大連豆油五十桶、價格與前日俱乏榮辱可言、

△黃豆 昨日黃豆本客走銷均有活動、榨油廠亦頗有點綴、故交易尙稱良好、價見挺升三五角、計售開膠州黃豆二百包、歸德黃豆一千五百包、天津金元四百包、又青豆一百四十包、

△苞米 苞米昨市實銷動而不暢、惟米價趨昂、貨主售意頗堅、故行情略見挺升三五角、計售開西貢及嘯爾苞米共三千包左右、

△豆餅 豆餅市況、初呈徘徊、嗣因一部多頭突思出籠而見下挫、結果比前俱降三五角、計售開牲記豆餅共四萬多片、

金價由高盤低 紗市趨勢平靜

【中央社京訊】二十七日京市金融市況、呈盤旋之勢、徘徊下挫、飾金進六四五元、出七〇五元、日票進四十二元七角五分、出四十二元二角五分、折合法幣進二百三十三元九角、出二百三十六元七角、紗市行情、亦頗平靜、計十支順風一三六〇元、十支仙女一五〇〇元、十六支醒獅一七〇〇元、二十支醒獅一七〇〇元、二十支醒獅一七八〇元、三十二支藍鳳二四〇〇元、四十二支藍鳳二九八〇元、

國貨南銷蒸蒸日上

【滬訊】歐洲戰事轉趨緊張後、交戰國輪舶停頓、運輸困阻、歐美各貨在遠東銷路幾至一落千丈、以故國貨外銷反後來居上、尤以南洋各地僑胞、原來提倡國貨、不遺餘力、此次該地華僑以及各僑居外人、日常用品莫不盡量採用國貨、且近年以還、國貨品質之優美耐用、亦爲該地士女所樂道、故國貨之南銷倍形增加、而此間各國貨廠商、亦以南洋爲惟一之銷路云、

內地來源斷檔 柏油賡續騰踴

【本報訊】柏油市況、賡續騰踴甚烈、良以內地來源、呈斷檔狀態、貨主售意極堅、南路客幫、競爭亦烈、釀成柏油空前漲風、每市担賣出三百七十元高峯、銷路範圍、猶屬有增無減、

商情

米糧（下行貨 每石價）

上機米（無貨） 中機米（無貨） 次機米（無貨） 上 一九四.〇〇 一九三.〇〇 一九二.〇〇 上（無貨） 次（無貨） 九四.〇〇 八五.〇〇 上 九〇.〇〇 次 八八.〇〇（無貨）（無貨）

雜糧（每担價）

五二.〇〇 三八.〇〇（無貨） 五三.〇〇 五三.〇〇 五四.〇〇 五四.〇〇 五三.〇〇 六〇.〇〇

油糖

品名	價
大連油	一四八.〇〇
泰安油	一三二.〇〇
生油	（無貨）
柔油	一三一.〇〇
蘇油	一三一.〇〇
秋油	一三六.〇〇
精國（日金）	一一七.七〇
進國（日金）	一一五.九〇
四五（每包）	二〇三.〇〇
四號（每包）	一九八.〇〇
棉白（每担）	二三二.〇〇
發赤（每包）	二〇〇.〇〇
枝洋（每担）	（無貨）
青糖（每担）	一一六.〇〇
組砂（每包）	（無貨）
冰糖（每担）	一八四.〇〇

麵粉（每袋價）

品名	價
綠牡丹	二八.〇〇
紅牡丹	二六.〇〇
藍牡丹	二三.〇〇
綠飛鑒	二八.〇〇
紅飛鑒	二六.〇〇
藍飛鑒	二三.〇〇
綠金山	二八.五〇
紅金山	二六.五〇
藍金山	二三.五〇

煤炭（每噸價）

撫順煤 三四〇.〇〇 興中煤（無貨）

香煙（每箱價）

大英 一八九〇.〇〇 老刀 一四一〇.〇〇 仙女 一〇二〇.〇〇 品海（無貨） 小白金龍 一六〇〇.〇〇 小白金龍 一二〇〇.〇〇 大長城 一九〇〇.〇〇 小長城 一七六〇.〇〇 大聯珠 八六〇.〇〇 明星 六八〇.〇〇 五華 一〇〇〇.〇〇 紫金山 一四五〇.〇〇 大花牌 一六〇〇.〇〇 百雀 二〇〇〇.〇〇 美麗牌 三五〇〇.〇〇 三三〇〇.〇〇 一六五〇.〇〇（無貨） 三三〇五.〇〇 三〇〇〇.〇〇（無貨） 二三〇〇.〇〇 二八〇〇.〇〇

竹木

大戶江坰 一八〇〇.〇〇 二九〇〇.〇〇 紅蔴 九〇〇.〇〇 福建 一六八〇.〇〇 竹 一七八〇.〇〇 竹 一三八〇.〇〇 本 七〇〇.〇〇 松板 一八〇〇.〇〇

酒類（每担價）

大前門（包） 五六.〇〇 燒酒 七〇.〇〇 高粱 九〇〇.〇〇 紹興 一五〇.〇〇 八〇.〇〇

金融（每兩價）

金買入市平 五四五.〇〇 金賣出市平 七〇五.〇〇 銀買入市平 六.〇〇 銀賣出市平 七.〇〇 華興票買進 一八〇.〇〇 華興票賣出（無市） 日鈔買進 四二.二五 日鈔賣出 四二.二十五

雜貨（每箱價）

美孚洋油 三九.五〇 亞細亞煤油 三九.五〇 光華洋油（無貨） 幸福洋油 三九.五 城門牌石油 一五〇.〇〇 上海火柴 一〇五.〇〇 南京火柴 一〇五.〇〇 鎮江火柴 一〇五.〇〇 僧帽牌洋燭 四二.〇〇 飛熊牌洋燭 三三.八〇 固本肥皂 七七.〇〇 五洲固本肥皂（無貨） 日光牌肥皂 八五.〇〇 美華肥皂 二一.五〇 二五.〇〇

市場供不應求 水泥欣榮不已

【本報訊】水泥邇來因建築事業蓬勃、市需甚殷、客幫亦有大量納胃、廠產供不應求、市情欣榮不已、本街泰山牌水泥、袋價達二十六元、市面頗感缺乏現貨、

交易轉清 滬糖疲憊

【滬訊】糖市已轉趨軟弱狀態、市呈一蹶不振之勢、昨日開盤仍在續跌中、五月底開一百〇四元二角、上落甚微、至收盤價爲一百〇四元、六月十日打單開一百〇五元半、至收盤稍高爲一百〇五元六角、嘯赤開八十元、午後開盤仍小、五月尤開一百〇三元八角、繼跌至一百〇五元一角、六月十日期交甚稀、做出數千包之數、全日成

各地商情

北京

北京匯兌、僅聯銀券增爲五六、五〇元、英美匯仍無變動、足金每兩賣三五五元、買三四八元、白銀每兩賣三元、買二元八角、證券行情、統一甲種六七、〇〇、統一乙種六二、〇〇、統一丙種六五

南通

南通金融市況、飾金出六九五元、進六五五元、機米每石一三五元、白元一四〇元、小麥四八元、黃豆五六元、高粱五六元、玉米三八元、麵粉三羊三元、三鹿三一元五角、紗市廿支紅魁一五八〇元、卅二支鴻禧二二〇〇元、卅二支藍鳳二二四〇〇元、四十二支藍鳳三一〇〇元、十二支三星一四〇〇元、十二支紅魁一四四〇元、十六支三星一四二〇元、十六支三星一四三〇元、十六支紅魁一四四〇元、

電業銀行一六八、電車公司五七、浙江興業七八、中南銀行八八、大陸銀行八七、金城銀行九五、交通銀行五五、中國銀行七二、九六公債六、〇〇、統一戊種六〇、〇〇、統一丁種六四、五〇、自來水五二、〇〇、

無錫

錫市日米市、小麥六十五元、黃豆五七元、黃豆五十三元、綠豆五十三元、芝蔴六十二元、紅粳四十二元、苞米四十三元、綠順風麵二十五元九角、麩皮十二元、火油鷹牌三十五元五角、飾金六九七元、軍票二三七元、本邑米稻市價、自經當局實施限價後、白粳每石不得超過一百十元、以來、米業工會逐日買賣、祗有粳稻和元洋米應市、茲悉滬埠洋米售價暴跌、錫之米糧亦隨之回落二三·元、惟粳米稻仍隨滬國米上漲、又麵粉以新麥上場、市價遂江河日下、現貨每包在二十五元左右、

若比一週前、六午收、祗軋跌二元、餘如二十支天女地球兩牌五有三四元上落、十支紅雙馬升七元、軍子軍價平、午前及十星期六場後做開計八千一百四十包、內港蟹進八百一九十包、同業投機進七千二百五十包、

上海匯市

【中央社上海二十七日電】本日上海匯市開盤如下、

開盤

英匯 三辨士六十四分之廿一、美匯 五金元十六分之七、軍票 售出 四十二圓二分之一、購進 四十二圓四分之三、

收盤

【中央社上海二十七日電】本日滬匯收盤如下、英匯 三辨士三十二分之十一、美匯 五金元三十二分之十五、軍票 無變更

本客隨勢吞吐 滬紗起仆細微

【滬訊】昨日棉紗市況、因上週六場後交易散淡無勁、業中互做雙馬約八百包、價極平穩、是以同業心思平淡、雙馬開盤一千四百十七元、即開低七元、客銷港方納胃轉佳、走化較前活潑、但端節及月底之雙關壓迫已近、所以交易都抱審愼、行情起朴細微、金證兩幫隨勢吞吐、浮多回戶時起爭脫、空方趁勢壓迫、每逢價挫、擁有資方多頭購進、是以始終擴持、結果價無軒輊、雙馬午收爲一千四百廿二元、中途有十二元週旋、開收盤比較見升五元、

中央廣播無線電台節目

週率六六〇KC 波長四四五M 呼號XGOA

五月廿八日播音 【星期三】【夏季時間】

（下午）
- 一二·三〇 歌唱
- 一二·四〇 生活講座（自戰生活訓練等）
- 一·〇〇 報時
- 一·〇〇 報告新聞（日語）
- 一·一〇 西樂
- 一·三〇 故事（精忠岳傳）
- 二·〇〇 大鼓（華容道等）
- 二·三〇 國文教授（四書）
- 三·〇〇 國府報告·新聞
- 三·二〇 粵樂（春殘，覺裳曲等）
- 三·三〇 經濟新聞（上海語，轉播上海）
- 六·三〇 特別兒童節目
- 六·三〇 歌唱（空谷蘭，五月等）
- 七·三〇 報告新聞
- 七·三〇 友軍將士節目
- 八·〇〇 西樂
- 八·三〇 友邦農民節目
- 八·五〇 報告新聞
- 九·〇〇 演講（南京市黨部）
- 九·一五 京音大鼓（李翠鳳）
- 九·三〇 報告新聞
- 一〇·〇〇 演講（宣傳部事業司長）
- 一〇·二〇 時事講述
- 一〇·五〇 預告節目
- 一一·〇五 記錄新聞

南京新報火車時刻表

（新鐘點）

滬甯線

飛龍	特快	普通	天馬	特快	普通	站名	特快	普通	天馬	普通	特快	飛龍
南京至上海（南京開）							上海至南京（上海開）					
22.10	21.00	20.20	15.10	13.55	17.05	上海	8.00	8.35	9.30	11.55	15.20	16.40
20.49	19.33	18.05	13.49	12.26	14.38	蘇州	9.34	11.25	10.57	14.39	16.54	18.07
20.04	18.47	16.40	13.04	11.42	13.38	無錫	10.16	12.33	11.40	15.37	17.36	18.40
19.26	17.51	15.39	12.25	11.01	12.40	常州	11.00	13.45	12.23	16.38	18.23	19.31
18.10	16.33	13.46	11.10	9.43	9.26	鎮江	12.35	15.55	13.37	18.53	19.55	20.48
17.00	15.20	11.45	10.00	8.30	7.45	南京	13.40	17.42	14.40	20.27	21.00	21.50

津浦線

浦蚌	通車	站名	通車	浦蚌
北京至浦口			浦口至北京	
	8.05	北京	18.50	
	11.10	天津	15.46	
	19.30	濟南	7.40	
	7.00	徐州	22.30	
6.10	11.10	蚌埠	18.10	15.35
8.53	12.58	明光	15.55	13.13
11.30	14.46	滁州	14.00	10.12
13.30	16.10	浦口	12.30	7.50

京蕪線

普客	普客	站名	普客	普客
南京至蕪湖			蕪湖至南京	
15.10	8.10	南京	13.26	19.25
15.53	8.53	中華門	12.43	18.46
16.41	9.40	江寧	11.52	17.53
17.24	10.19	慈湖	11.15	17.18
17.32	10.27	馬鞍山	10.58	17.04
17.47	10.42	采石	10.44	16.49
18.13	11.08	當塗	10.10	16.22
19.05	12.00	蕪湖	9.00	15.30

六合午季可望豐收

【本報六合訊】本邑今年雨水調和、午季已告豐收、刻下四鄉農民、均忙於收割大麥、前昨兩日、有新貨應市、據記者調查所得、因天時順遂、二麥發育甚旺、量的方面、諸往歲增加三成、質的方面、每石斤重亦多出一二十斤不等、確爲近年來未有之好現象、至於小麥尙未十分成熟、須俟端陽節後、方可普遍操刀、收穫情形、當與大麥不相上下、就糧業中人云、及本邑午節所收二麥、除去諸地消耗外、可望有三十萬石出口、民食恐慌、農村經濟、兩有裨益、而近日間大雨時至、秧田之水不成問題、更爲本邑前途幸福、

肥皂跌勢未已 火柴亦步後塵

【滬訊】邇來肥皂市況、逐步趨跌、蓋以各廠供給頻增、而實銷究屬無多、更兼端節將屆、各回戶脫手者甚衆、但有資力者仍有扣進、故市面尙劇烈跌風、現市固本皂每箱五十二元半、白祥茂皂每箱四十四元、黃祥茂皂每箱四十一元半、火柴跌風猶熾、因回戶對火柴甚乏興趣、加之本街及客幫均無交易、以致疲莫能興、現市美麗牌每箱六百八十元、鳳凰牌每箱六百七十元、

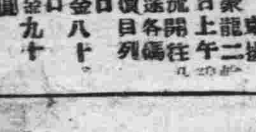

公司滬京揚江瑞豐龍輪、每日上午二時開往 時名價目各列 大 沙漫 灌瀛 洲二 子里 大 灌 沙 ... 全 日 一 圓 ...

上海新亞帽廠 南京發行所

帽業權威

呢帽專家

草帽 大減價 大贈品

本廠備有新穎機器自製各式呢帽草帽 兼營歐美各國名廠

出品新型高貴呢帽 式樣新穎 質料優美 雨淋日晒永不走樣

英國派克派拉帽 每頂六拾五元

優等防雨草帽 每頂念元〇五角

本廠特製真草派拉帽 每頂拾八元五角

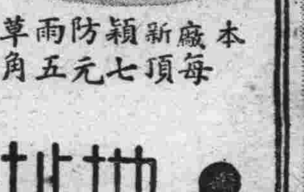
本廠新穎防雨草帽 每頂七元五角

流線型防雨帽1105 每頂減售拾元〇五角

自由式防雨帽1080 每頂減售貳拾元五角

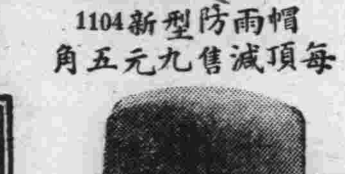
新型防雨帽1104 每頂減售九元五角

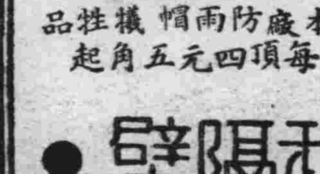
本廠防雨帽犧牲品 每頂四元五角起

本廠工場之一部

本廠工場之一部
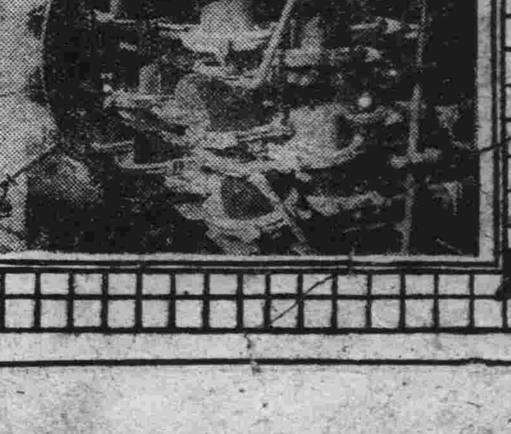

歡迎參觀

本廠工場之一部

本廠工場之一部

敬請比較

地址……南京建康路一八七號張泰和隔壁

各地通信

紹興治安維持會委員 行宣誓就職典禮
城門開六處城鄉交通恢復

【紹興特訊】紹興治安維持會、昨假該縣七星救火會、舉行委員職員宣誓就職典禮、出席者除會長馮慮舟、暨各常委外、並有日方太田部隊長、各部隊長、憲兵隊長、特務機關長等數十人、行禮如儀後、各委員等舉行宣誓、其詞云「余等信仰「和平反共建國」的國策、實行中日親善、努力於東亞民族的和平工作、並在友邦長官領導之下、擔任紹興治安維持會委員職員各任務、協助軍務、維持地方、利益民衆、建設新的紹興、日見光明與繁榮、抱正大公平之態度、絕對不存一點私心、決不違背、謹誓」一誓畢、繼由友邦長官太田部隊長等、相繼致訓、闡達東亞和平確立之意義與復興、今後之紹興、以冀造福民衆云云、語多勗勉、

【又訊】城鄉居民、出入各城門、已由在友軍最高指揮官規定為南門、稽山門、五雲門、昌安門、西郭門、偏門六處、非規定之各城門、不得出入、城內通行時間、規定午前六點至午後九點、各城門出入為午前六點至午後七點、並嚴格規定、凡船舶例應進西郭者、不得沿城繞道而進昌安、例應進偏門者、不得沿城繞道而進南門、治安維持會已置辦木牌、釘立於各城門附近之處、俾衆週知云、

蘇社運省分會 章樹欽蒞錫視察
同來者有劉秘書史專員

【無錫訊】社會運動指導委員會江蘇省分會副主任委員章樹欽氏、偕同祕書劉炳漢、專員史訓遷於昨日由蘇乘飛龍車抵錫、事前由駐錫王專員得悉、即通知各人民團體、赴站迎迓者、一百餘團體代表、計三百餘人、章副主任等下車後、即由王專員率同各代表上前歡迎、章氏一一握手、表示謝意、即乘汽車同赴社運駐錫專員辦事處、略事休息、乃在該處大禮堂、開歡迎會、由王專員致歡迎詞、即請章副主任訓示指導、說明社會運動指導委員會是確實各階層民衆謀求其福利工作云云、午餐由各團體假座迎賓樓公宴、並請安縣長、許局長、王主任委員等作陪、下午在寓所招待各團體代表、並聞今日擬往訪友邦各機關、有所商洽云、

大批洋米運杭 當局準備倉庫

【杭州訊】行政院糧食管理委員會、為救濟杭市民食、訂購大批洋米、已絡續交貨、茲規定於本月下旬內、配給杭市小絞七千五百石、碎米五千石、以資接濟、浙綫管會已奉總會電知、並飭先期準備倉庫、妥慎接收、該處奉電後、以應用倉庫急應準備、昨特函請杭州市政府迅照辦理云、

蘇重修滄浪亭 增刊名賢石像

【蘇州訊】蘇省府高主席、日前發起重修滄浪亭、並擬增刊江蘇名賢石像、如同畫閣功勛、絲綉平原之盛、昨日吳縣文藝家吳似闕、查旭等、將其太先生、清授武功將軍武進士朱公永璜、及其父處士朱梁任先生一生武功文事、撰具事略、並附照片、擬有像讚、函請高主席提交重修滄浪亭委員會、核議照辦、

懷寗各校學生 舉行日語競賽

【安慶訊】安徽省立懷寗中學校、於日昨下午一時許、假興亞劇場主催日語競賽大會、到有本市各學校學生、及各機關、團體代表等、約千餘人、開會如儀、主席胡盤文校長報告後、學生復以日語致開會詞、旋即依照預訂節目、逐項表演、主體係以日語朗讀為中心、競賽固屬圓滿、其如男女生唱歌、懷中日語漫畫說明、模小日本歌舞等項成績、亦十分良好、故深得各界人士之嘉許云、

【又訊】懷寗縣青年團指導部、以本省懷寗中學校、此項主催日語競賽、於茲中日真誠提攜、溝通兩國之文化、俾以發展和平之大業下、其意義尤為重大、故對該項競賽、除絕力援助外、昨特派遣宣傳隊全體、參加表演、以助餘興云、

丹塗掃除文盲 創設民衆學校

【本報當塗訊】本縣前奉省令、普設民衆學校、俾社會上失學男女青年、得受相當之補習教育、以開通民智、掃除文盲、教育局局長高炎齡奉令後、督同民教館館長、縝密籌劃、參酌本縣各地情形、切合實際需要者、擇先設立、一面盡量節省經費、編造預算、擬於三十年度上年期、開辦民校十所、於城區民教館、河南千佛庵、城東之師宮、及二區朵石鎮、各設專校一所、並於慈湖、大橋、薛鎮、丹陽、查家灣、護駕墩、各大鄉鎮、每鎮於學校內、附設民校一所、其他遠僻鄉鎮、再陸續增設、以期逐步推進之法、以期功歸實際、款不虛糜、業經編造開辦費經常費概算書、呈教育廳核示遵行、據聞開辦費、約需二二六〇元、經常費、一〇七四〇元、一俟廳令核准、即行着手籌備、

懷寗吳樾街小學 開全校和平大會

【安慶訊】本市吳樾街小學、為培植兒童和平反共建國之信心、使有純正之意識、而發展東亞民族思想起見、特倡行和平反共建國週之中心教育、按照頒佈之大綱、分為三週實施、除作各種集會活動及教師輪週講演外、且與各科教材充分聯絡、以期兒童獲得具體之概念、正確之認識、聞於日昨（二十三日）下午三時、舉行全校和平大會、到會者、除該校全體師生外、有本縣視學鄭本枝蒞臨指導、如儀開會、即由主席林越之報告開會宗旨、學生代表朗讀祝詞、督學鄭本枝、教師葉志強相繼訓示、語多勗勉、聽者動容、繼之表演游藝、歌舞舞影、五色繽紛、實盛極一時、整個會場為和平空氣所充實、散會後並電汪主席致敬、

浙教育參觀團 定期晉京觀光
名額決定飭杭市府遴選

【杭州訊】浙教廳以事變以還、本省中小學教育次第恢復、惟學校教育之策進、端賴多所取法、邇來首都各校、辦理已具成績、茲為謀本省各校推進教育起見、特組織首都教育參觀團、赴京參觀、以資借鏡、決定六月六日起至六月十二日止為出發參觀時期、團員名額規定市縣教育行政人員或小學校長十二人、杭市二人、省市立中附小主任一人、省立杭師學主任六人、省立社教機關二人、教育廳一人、共計二十四人、設團長一人、由教育廳長指派教廳人員担任之、參觀範圍、為中等教育、初等教育、社會教育、及其他文化事業等、昨特檢發參觀團章程、函令各市縣府、及省立各學校、社教機關、遴選人員、於六月五日、來廳報到云、

皖堤工告竣 工程處結束

【中央社蚌埠廿六日電】皖建設廳修往堤工程處、因修復淮堤工程、業已告竣、且護堤工事、將由防汛辦事處專責辦理、故該處已無存在之必要、聞已奉令辦理結束、

粵和建盃球賽 廣大獨占鰲頭

【中央社廣州二十五日電】省體育會、前月舉辦之和平建國杯公開籃球賽、已一連比賽二十餘日、卒以和平建國兩杯之冠軍、均為廣東大學奪獲、現頒獎期間、已定於六月九日、假廣東大學禮堂舉行、頒獎由陳主席授獎、

保甲與地方自治 三

劉舉烈

四、兩者實施之功效

一種事業在實踐之先、必須有一番體認、然後纔能循序力行、而且還需要注重、觀察、實際之比較與綜合、系統與條理之詳予分析、那麼、牠的過程和效果、當能合乎科學而立致、所以如何使保甲與地方自治可以緊密的相輔推行、第一個須要明瞭其意義、第二當然要有詳密的法制、同時還要有奉公守法負責實幹的人、因為、「法之不善、有援而無安、人之不得、名存而實亡」、可見所謂有治法者必有治人說法之重要、還裏所說的保甲與地方自治、是聯貫合一的作用、是從保甲組織基體、實行地方自治、也就是以保甲為經、地方自治為緯、將組織訓練作為開展的兩翼、促進人民在主觀的意識上成熟、而在客觀環境中感覺需要、以使實際上發生適應、方能達到預期的效果、免除敷衍蹤等紛亂之弊、但要分清、其中不是僅僅遵保甲之型式、襲自治之冠冕即已、而是將兩者活動形態歸納在似連鎖一般之關節、而步入相輔的階段、換言之、只有保甲組織、纔能成功嚴密社會每個單位以至整個本位、完備人民要求自治之條件、現在將共最顯著的功能、略述如左、

（一）因為保甲組織是上下相關、層層相應的方式、可以使政府對民間因之有如臂運指的捷徑、可以使人民與地方有休戚相共的聯繫、進而能夠由此集合許多每個地方最小組織單位、而成功了整個民主政治基礎、養成人民愛鄉愛國的觀念、並且福員廣大的區域、得能自保甲組織以訓練自治至實現地方人因地制宜、大家來根據國家法令辦地方事、則非僅增加行政效率一端、而中央所治理之事權亦可易於統一、

（二）上情下達、是政府的手和足、下意上申、是人民的心和口、有了保甲嚴密組織的地方自治、就可以有了上下溝通的樞紐、所以自治實行之後、人民處於自動與嚴格監督地位、貪官污吏必因民間輿論所趨、自會有所畏懼、消失、同時一方面人民復親自管理地方政事、既切合需要、又吻合時宜、當無削足適履與越俎代謀之情形、同時政治上獨斷與割據亦可因之無由產生

（三）有組織纔能發生力量、有力量纔能興辦事業、我國人向來在官治下過生活、人與人之間只顧管自己的事、不顧管衆人的事、並且有人以不互生大衆關係為清高、以參加組織為多事、所以就會膜視了組織、試想集合了一般無組織無關係的人民而成國家、其基礎怎能鞏固、況且我國好人無組織、壞人都有相當結合、種種混亂的現象、以及國勢的衰弱不振、人民的呻吟痛苦、豈是自無因、保甲與地方自治實行之後、民衆便自然會互相關切、互相聯絡、組織一嚴、關係即密、那麼澄清地方、共圖興辦一種造福地方的事業、或推行國家的善政、一定可以得到廣大羣衆更熱烈的愛護和樂予協力、

（四）保甲組織要點、是將民間之散漫者從而連繫之、以使自團結中而發生友愛、效果所及、可以因之鄉里間友愛互助精神、造成由感情融洽而趨於實現和平之基礎、更以清查戶口之嚴密、與自治規約之共策共勉、連坐之自警自戒、人心向善、奸宄無由藏縱、頗有助於警力未逮之鄉野與清鄉工作有效之實行、所以促進全面和平之下發動清鄉、有賴於推行保甲與地方者、實不容忽視、

五、實施方法之舉隅

我國政治、關於中央與地方之權限、是採取均權制度、凡事有全國一致性質者、由中央主持、有因地制宜之性質者、則劃歸地方、地方自治之階段、乃分之為市或縣區、坊、或鄉鎮三級、然以時地便捷而論、區自治當保市或縣與坊或鄉鎮之中心樞紐、所以地方自治單位雖在市縣、但實行之本營却仍在區、並且自治事業是宜乎自下而上、保甲組織是由小及大、是故區政之修明、實為市政縣政之脊椎、推而至於省治國治亦莫不有繫於此、辦理保甲與地方自治者、對於區政應有加注意、茲將我國自治法規之處理事務範圍、融洽保甲制度之機能、舉隅如左、

關於工作要旨與步驟之採取、

浙新任財廳長 委任重要職員
並告誡所屬安心工作

【杭州訊】浙財廳長費公俠氏、於昨日發表該廳重要職員多人、計委朱亮為祕書主任、饒軒蓀為祕書、會一峯為外事祕書、洪蘭祥為第一科科長、程吟白為代理第二科科長、楊栓行為代理第三科科長、周參六為代理第四科長、陳德實為收發主任、盛鐘法為金庫主任、並於昨日上午九時召集全體職員訓話、大意謂諸位係公務人員、應服從公令、希各安心服務、克盡厥職、本人素來愛才、將來當細心考察、若才學優良者、予以升遷云、

武漢軍校員生 五名派揚服務

【中央社揚州廿七日電】中央軍校武漢分校第一屆學員學生、現已畢業、分發各軍事機關及各師旅團服務、駐揚第四師司令部、已由該校分發學員劉伯祥等五員、學生喬近之等七名來揚見習、當由熊師長先行親向各該員生訓話、勉勵有加、並為各該員生聯絡感情、互相切磋砥礪起見、特召集綏靖軍校第一二兩期畢業分發第四師之中少尉軍官一同訓話、藉以認識、各員生彼此甚為歡洽、茲已分發於第七八兩團服務、

浙建設廳公佈 鮮繭標準價格

【杭州訊】浙建廳以奉農礦部代電、本年春季繭價評議會議決、㈠江蘇、浙江、安徽、改良種鮮繭標準價格、甲、繅折三百八十斤者、市秤每擔國幣一百八十元、司馬秤每擔二百二十元、乙、繅折四百二十斤者、市秤每擔國幣一百五十元、司馬秤每擔一百八十元、丙、繅折四百五十斤者、市秤每擔國幣一百二十元、司馬秤每擔一百五十元、㈡繅折在三百八十斤以下、或在四百五十斤以上者、照比例增減之、㈢各地土種鮮繭價格、一律照七折計算之、除呈報並分電外、合行電仰遵照、公布施行等情、昨已轉令各縣、飭屬知照、

懷寗地稅整頓後 稅收日見起色

【安慶訊】懷寗地方稅分局兼代局長尤文華氏、到任以來、對於稅務積極整頓、月稅款收、頗有成績、財廳頗為嘉勉、又為獎勵稅收起見、除對於尤氏電令嘉獎、以資鼓勵外、並通令各地稅局知照、查尤氏歷任各稅局長、成績卓著、財廳倚畀甚殷、此次接受懷寗稅局後、且能駕就熟、上裕國庫、下恤人民云、

皖嘉山縣警局長 王士恩毆辱記者

【嘉山訊】安徽嘉山縣（即明光）出版有嘉山縣日報一小張、日前、該報對於地方之清潔衛生、呼籲當局飭令衛生警清除街道、並勸告市民勵行防疫運動、因於打油詞中、載有「不要躲在家裏打麻將、睡晏覺、喝老酒、哼京調」等詞句、引起當地警局長王士恩之誤會、致發生有侮辱該報、毆打記者李一飛之暴舉、該報特發代電向全國呼籲、主持正義、以保障記者之安全云、

蕪教局定期 開始辦公

【蕪湖訊】本縣縣教育局、新任局長崔思瑞、由蚌來蕪後、對於籌備設局各事、均已料理就緒、一切開辦費用、賴縣當局之協助、亦已籌有着落、前次尋覓三處房屋、刻以地點適中之西門口民教館一部份房屋、決定作為局址、並定六月一日開始辦公、擇期補行成立典禮云、

東流縣黨部 籌設民校

【安慶訊】東流縣黨部去冬奉命成立、附設大渡口第二區自治會內辦公、對於黨務積極推進、更得地方士紳鄉保長等熱心黨國協助和運、邇來甚形發展、該部因適應民衆之需要、會舉辦民衆閱報處、俾使一般人士瞭解國際社會之情勢與動態、現擬續辦民衆學校、藉資闡揚總理大亞洲之主義、

鎮揚代表定期 參加全宣會議

【中央社鎮江二十七日電】宣傳部定於六月一日召開全國宣傳會議、轉瞬即屆、茲悉鎮江新鎮報社社長都培理、揚州新報編輯陳炎均、決定於本月三十日來京報到參加、提案均已先期呈送到部、

六合下學期起 各校增設免費額

【本報六合訊】縣府令各小學校、須以不收學費為原則、惟因經濟竭蹶、未能普遍實現、茲為救濟清寒學生起見、規定自上學期起、各學校至少應設百分之二十免費學額、其有經濟充裕學生發達之學校、並應酌量情形、增設至百分之四十、俾資獎助而示體卹、

崐調查食米需要 照數籌辦配給
青復團組合作社

【本報崐山訊】本縣當局、因鑒於邇來米價飛漲、為平民生活、深感困難、為救濟起見、爰將調查食米供求情形、商請糧食管理委員會蘇松常區事處按照開具數量、儘量分配洋米、故一俟裝運到崐、即開始發售、以維民食、預料本縣米價、屆時將不抑自落云、

【又訊】本縣青年復團、為減輕團員負責起見、爰籌組消費有限合作社、規定資金六千元、計三百股、每股國幣二十元、各項章則、已擬訂就緒、並經推定陳樹德、邵天錫、周天度、張鳳岡等為籌備員、開始積極籌備、大約下月中旬、可告成立云、

當塗警教所 舉行畢業試

【本報當塗訊】本縣警察教練所、自本年三月初開學後、預定三月為期、已屆期滿、各學科教官、大都以測驗題為多、定於本月二十六日起、開始分科試驗、該所教授認真、訓練嚴密、將來考試結果、成績定有可觀、平時紀律嚴明、各警士無不精神飽滿、並聞六月一日、即可舉行畢業典禮云。

江都賽象棋 三人奪錦標

【中央社揚州二十七日電】江都縣立民衆教育館、為提倡休閒教育與民衆正當娛樂起見、爰舉辦象棋比賽、於二十五日在該館娛樂室舉行、由教育局派錫救袁担任評判、計參加者二十四人、比賽終了、結局獲得錦標者、第一名胡澤霖、得銀盾一座、第二名唐筱禮、第三名楊兆虹、各得綢旗一面、均於當場發給、並攝影留念、

無錫記者聯誼社 舉行成立大會
票選理事七人監事三人

【無錫訊】本邑新聞記者聯誼社、經潘毓怡、孫雲年等發起組織、呈准社運會蘇分會頒發許可證、旋經召開發起人會議、推定張瑞初、潘毓怡等九人為籌備委員、互推潘毓怡為籌備主任、負責各種之籌備事宜、復經於本月四日下午召開籌備會議、修正通過該社章程草案、呈報社運蘇分會備案、定昨日上午十時、假縣黨部大禮堂舉行成立大會、並選舉潘毓怡、周漢泉、張瑞初、楊梓良、周長眉三人為監事、

無錫蠶訊
紅泉字牌最優 豐收甚為樂觀

【無錫訊】南鄉許舍里南方泉一帶、向來是錫地著名蠶桑區、每年出產、約占無錫十分之三以上、因此鄉民育蠶經驗、比較他鄉豐富、又能逐漸改良、合作社林立、加以指導員熱心指導、育戶得益非淺、此次春蠶、起初雖氣候惡劣、但在幼蠶時代、尚無大影響、現大蠶在大眠開葉中、土種則已上蔟、聞以紅泉字牌成績最優、並無病毒、所以前途豐收、頗為樂觀、葉價每擔約十二元左右云、

南通將舉行 嬰兒健康賽

【中央社南通廿七日電】南通縣立民教館、定於三十日下午一時起、舉行嬰兒健康比賽、敦請薛縣長、袁民政科長為正副會長、並請樂仁醫院、及衛生事務所請醫士擔任檢查體格、近日報名者、更形踴躍、屆時定有一番盛況、

粵財廳汪廳長 視察粵南財政

【中央社廣州二十六日電】省財政廳長汪宗準、為明瞭粵南各縣財政稅務目前狀況起見、於前星期偕隨員多人、赴順德新會中山等縣巡視、每到一縣、對於財政及稅務、分別向縣長及分稅局長垂詢一切、日昨以任務完畢、特由中山乘輪返省、下午三時抵市、逕驅車返廳休息、

北京教員津貼 將劃歸正薪

【北京訊】北京市教育局、前以米珠薪桂、市立各學校及各教育館所、教職員生活困難、為體卹起見、特於各員薪俸外、復加津貼、以茲補助、該局以津貼本屬臨時措施、特於日前召開各科會議、內定市立各小學及各民教等教職員津貼、一律劃為正薪、並於下月即開始實行云、

錫交通安全週 已二十六日起舉行

【中央社無錫廿七日電】二十六日起至六月一日止、為本縣交通安全宣傳週、由各區警察署負責主持、臨時添派崗警、凡車馬行人、一律靠左邊通行、十字街口、又有交通警察妥為指揮、人力車夫均須穿着號衣、以資識別、

繭貨款項攜帶 吳縣隨時保護

【中央社蘇州廿七日電】蘇鄉各繭行、廿七日一律開秤、吳縣蠶桑改良區、特呈縣府請令各區公所警察所、及駐防部隊、對蠶農售繭貨款攜帶、循案隨時予以保護蠶農蓬旺繭收、

粵代表返國 出席東亞保健會

【中央社廣州廿五日電】廣州市政府祕書劉章、衛生局科長陳汞碳、月前奉派赴日參加東亞保健會議、并考察友邦衛生事業、茲悉任務既竣、由日乘機返國、於二十一日下午安抵本市、分別向關市長及王局長報告出國經過、

補爾多壽（ブルトーゼ）
補血強壯 延年益壽
〔主治症〕心身之疲勞衰弱 精力之虧損不足 神經衰弱 月經不調 肺癆腺病 產前產後之衰弱 病中病後之虛弱
日滿支各大病院常備
總發行處 股份有限公司 藤澤友吉商店 上海密勒路八號 本店（大阪）支店（東京・京城）
各埠大藥房均有代售
B.6

尋人
小女沈小香年十七歲身矮胖臉圓眼大頭上有小巴一個於四月廿五日不辭出走迄無音信如有查明報知因而尋獲者酬謝洋叁百元通風報信者謝洋伍拾元儲款以待決不食言
通訊處臨淮關河北大王溝東首 沈子和啓 B3543

高價收買汽車廢電池車胎
碑亭巷十六號 大昌行啟 A851

老牌益利汽水 夏令最上等飲料
美國鮮橘渴樂斯汁
總經理 廣順昌汽水行 洪武路二八七 電話二三一三八號 A827

介紹 獨鶴飛 命課 驚奇
先生精於命數六壬學貫乎神斷決知機如神評論吉凶直言無隱事後驗不奇前在漢口行道垂二十餘年久負盛譽言談微中推為當代臍尹今由碑亭巷移硯太平路娃娃橋國泰飯店四十四號普及知命君子有所問津焉幸弗交臂失之訂潤談命二元六壬課一元
上午十時起下午六時止 A850
吳凱譽 蔣有宇 周鈐 朱蔭博 任恩瀚 全啓

義合東磚瓦
南京和平門外東門村四〇號 電話三一七六九號
南京金陵大學側潘家菜園三號 電話三二一七六八號 A574
自備汽車 取費低廉 代客運輸 穩安迅速

上海 分此 鐘表 眼鏡 餘昌
百代高尚唱片 電機修鐘表 定價特廉
歌林無與奇不唱不歡迎參觀
地址 中央商場

鼓樓新都汽車行
中山北路十號 電話三一九四九 A529

打字
本所開辦已十二載呈奉市府批准備案現擴充添設城北分所以便來學之士續招四十八期男女學員
中京私立新民中西文字打字學傳習所
函索附郵八分 所址石鼓路一三二號 城南分所許家巷南市樓三號

鼓樓東 公共行
飲料結晶蒸溜水 木器毯蓆 電扇冰箱 銀櫃灶爐 歡迎投拍物品
電話31246號 A965

遺失聲明
茲因遺失教育部第一九六號證章一枚現已呈請補發特此登報聲明作廢 秋啓 B3587

遺失證章聲明
茲遺失洪道社證章一二三六三號一枚除呈報暨補領外特此登明作廢 尹寉宣啓 B3580

遺失申明
鄙人於民國廿六年事變中遺失南洋醫科大學第九屆第二十七號畢業證書一紙特此申明作廢 醫師朱斌啓 B3585

遺失申明
本人於民國廿六年事變期間遺失東南醫學院第十一屆第五二〇三號畢業證書特此申明作廢 醫師趙毓德啓 B3583

遺失申明
鄙人於民國廿六年避難江北遭遇洗劫遺失南洋醫科大學第九屆第一號畢業證書特此申明作廢 醫師錢德麟啓 B3584

刷新消化機能
常備神藥

仁丹
使胃腸健全 強化吸收力
食量減退者 消化不良者 大便乾燥者 防疫衛生者
宜隨身常備此藥

武田牌
治淋得意丹
減淋・去濁・止痛
武田大藥廠 日本大阪市東區道修町
上海福州路一二五號 漢口江漢路 廣東漢民北路一五四號

社會名人訪問記

事變後的華中經濟，它的支離破碎，確是不可掩諱的事實，劫後人民，流離失所，喘息未蘇，驚魂甫定的時候，經濟是如何的需要周轉？政府始立，百廢待舉，安定農村，復興商業，金融是如何的需要調整？所以華興商業銀行，就在二十八年五月應運而生了。

許遜公氏近影

負着這劃時代使命的華興銀行，擁有五千萬元的資本，依照政府命令，發行了當時唯一的貨幣「華興券」，並且還代理國庫及國債事務，它的規模的宏大，業務的重要，無疑的是需要幾位賢明幹練的領袖人才來領導這新興的事業。本文所要介紹的許遜公先生，便是該行領袖人物之一，肩負該行創立時的繁重工作，現在該行雖然自中央儲備銀行成立後，即將發行權交還政府，但是該行仍以純粹商業銀行的姿態，來替社會服務，在該行業務上發生了這樣巨變之後，許先生的忙，當然是不言而喻了，從營業的變更方針，又運用全力開始向民眾積極的工作，他是辛苦了，可是直接或間接給予我們南京市六十餘萬人民的利益和影響，實在不小，不但他的事業有了光榮的成就，就是他的人格也足以感召我輩，像這樣以服務社會爲目的的銀行巨子，實在是值得向讀者介紹的。

(二) 華興銀行副總經理許遜公

原居皖歙 移住蘇州

在一個富有詩意的蘇州高陽小築裏，誕生這位新興銀行家，他的先世本居皖歙，和許靜人先生是同族，移居蘇州，僅僅才有一百多年，是蘇州名振一時的望族，他的曾祖本華公以及曾祖母蕭氏，均以孝子節婦，而列吳縣志列傳的，父人俊公，也曾榮任過陸軍軍需監，無怪其「德門蔭克昌厥後」了。

許氏現年四十九歲，畢業於中國公學商業專門科，他又是一個註冊的會計師，歷任考察歐美日本各國實業專使祕書，中華農業貸款銀團理事，大陸銀行經理，副經理，江蘇省地方銀行籌備主任；……等職，現任華興銀行副總經理，浙民銀行監察，中央政治委員會經濟專門委員會兼任委員及財政部顧問等職，在他那次考察各國實業歸來，政府爲了他有十萬里以上的視察工作，曾經給予四等嘉禾章，更以備任職任用，交國務院存記。

平生無嗜好 精於太極拳

他的爲人「淡泊於名利，廉潔以自持」他崇奉佛教淨土宗，平生一無嗜好，他有三愛與三不，愛主張，就是愛寫字，愛運動，愛攷占，不愛烟，不愛酒，不愛賭，因爲他精於太極拳術，所以身體很魁偉，年近五十，還是精神飽滿，健康如飛，從這個地方，我們格外相信「健全事業基於健全體魄」一句話，是絲毫不錯的。

他有一個美滿的家庭，在他的合理化管理之下，本着我國固有的道德，攙合了新的生活，所以「一家雍穆，妻賢子慧」，陳設是「不樸不華」，亦靜亦幽，京寓冠以「松風草堂」四個大字，佈置得「花木扶疏」，雅致宜人，榮圃豆棚，別饒風味，壁間掛着名人書畫，藏着了沈石田，文徵明，唐六如的真蹟，案頭陳設着些硯爐磚瓦，古色古香，沁人胸襟。

夫人賢慧 兩子肄業日本

他有一位賢慧而又有學問的妻子，顧知穌，曾畢業於江蘇省立女子蠶業專校，歷任吳縣蠶業講習所所長，國民政府實業部特派赴日實業考察員，著有「考察日本蠶業」兩卷，計七八萬言，平素兼喜繪事，主持家政，井井有條，待人接物，尤其和靄，實在是一位不可多得的賢妻良母，長男慶藩長媳李新民，均在日本留學，一位是經濟學家，一位學家政，次男慶潼也是日本立工業大學高材生，上學期無一次缺席和遲到，學校當局，大加獎勵，向學的勤懇，不但是許氏一門的幸事，就是在我國的民族地位上，也都有了很好的聲譽。留學生得大書而特書的了，許氏共生四子，都很聰穎，而且很能耐勞，可見許氏的家庭教育，也有着相當的收穫了。

天倫之樂樂融融

他的樸素生活，記者已不憚詞費的向讀者介紹了，在一般普通人得到了這樣境界裏，一定會「故步自封」「盡情享受」的了，可是他卻不然，有一次在對記者的談話裏，知道他在公餘之暇，除作正當娛樂外，還悉心研究農村經濟及一般國民經濟諸問題，以期達到復興國民經濟的逐步成就，這更值得向大家介紹的，好了，許氏的事業，也不是我這禿筆所能描得完的，好吧，且停住了我的描筆，期待着許氏的事業，有更大成就吧。

歌舞•活躍于夏的古城

潘文娟的草裙舞、狂迷了整個的古城

「古城」，因爲是在中國版圖上處在「溫帶」偏北一些，所以氣候比較南國的幾個都市寒一點，夏神雖然已臨到了古城近三十多天，可是早晚的氣候，有時還是使你脫不下袷衣服來！可是在暴日當頭，空氣乾燥得一絲兒「潤」氣都沒有的時候，又使你討厭這個節氣。

夏姑娘的皮氣，總不如春姑娘溫柔，所以大地上的動物，對夏姑娘的歡迎確還不如春姑娘。

「古城之夏」在享樂方面，向例是由許多頭腦聰穎的人，絞着無數的腦汁，心血，千般百計的點綴着，因爲無論如何，「夏」，總是一個易於發財的機會。

今年活躍於古城之夏的，卻不是歷年來的傳統舊劇，而「歌舞劇團」卻佔了娛樂圈的十分之八。每天都在以極新奇的花樣，吸引顧客，舊劇的伶人們，反到一個個的走向上海，青島，天津，新京等地，說來也覺有趣！

幾天在古城對擂着的歌舞劇團，計有上海大歌舞劇團，燕京少女歌舞劇團，倪東明藝術團，及幾個私人組織的話劇團，幾天來的對擂形勢，似以上海大歌舞劇團佔些勝利，燕京雖然陣容堅強，但總不如「海派」會作生意。

我們把這幾個劇團的組織的分析一下。

上海大歌舞劇團，在十里洋場的滬江，本來是不值得使人注意的，由影壇名星潘文娟率領，潘孃雖然在影壇上不怎樣叫得起來，但是到這歌舞劇場上就成了「了不得」的人物，以明星資格到北京演「營業」劇的，以成績論，潘孃確比夏佩珍強（夏一度來京，結果賠本而還），潘等每日在新新大戲院登場，一場電影，一場歌舞，循環上演，自十二時至下午十一時，平均潘孃登場四五次，其勞累亦達相當程度矣：

潘孃之所以可以戰勝其他劇團原因，除因地勢及電影關係外，最大原因，厥爲其「草裙舞」也，以極富於肉感之身體，表演令人「興奮」之動作，在古城多「慷慨悲歌」之士的眼光中看來，確爲一「奇特」的，色情狂迷，不怪勤了一個古城的君子，一批一批的顧客，不絕如縷的「聯銀」一張一張的飛到潘孃囊中。不到三天的演出，新新老闆已獲利了數千元，當記者碰到潘孃的時候，曾以對古城的感觸如何質之潘孃，「古城的人真可愛，我希望能長期在這裏居住，他們是懂得藝術的……」等語回答我。

夏威夷草裙舞與潘小姐，現在是古城最紅的一件事，古老的北京，想不到也有些海派了！

燕京少女歌舞團

倪東明藝術團 魔術武術並重

「倪東明」素以大力士號召，他是一個極平凡的藝人，並不值得我們注意，不過在這次「藝壇」對擂」的時候，他也算是一個「參戰」的團體，他表演的地點，是在東安市場的吉祥戲院，是同樣與電影相交替上場，除一部魔術外，並表演各種武術，在劇團裏，可以說談不到「色」一字，上座成績，不並算壞，因爲有許多好奇的人捧他！

燕京少女劇團 歌舞與舊劇相雜處

這個新興的少女劇團，是帶着純粹北方色彩的，劇團組織是北京藝術職業學校所倡辦的，據創辦人談：「這個劇團是以藝術而藝術的組織，與從事於中西畫的彫刻性，畫上的，都是處在同時也售票的，但是雖然表演，總比爲獲利而以藝術的劇團強得多……這個劇團的希望頗大，除去在不久的將來，遊華北各都市外，並將赴日本一次，經過相當的訓練，少女「十月」寒窗苦並不弱於金榜題名的狀元！」

最初以很慎重的姿態，求得各方的諒解，後方在北京飯店舞場登場，以中西混合的方法，表演歌舞及舊劇，所售票價，異常低廉，然而顧曲者卻沒有一個能理解，其妙處，以至最近又移到長安去表演，也看草裙舞「的」莫名其妙，以地勢論，正與新新正面相觸，勝負如何，尚待他日評判：「一表演歌舞，必不須有色，藝無色總稍差之……」燕京少女之約於上海「大歌舞劇團」，蓋潘孃「草裙舞」之關係也，燕京少女因係「爲藝術而藝術」故尚須努力！

上海大歌舞團陣容

其他劇團均在活動

北人自故都寄

本來，歌舞在古城，較名之的舊劇的號召力，相差實不可以道里計，近幾年來，經過一般努力的人們，這些「志士」們，的劇界的給予古城的學生，業餘的劇團，多少但是學校的「北京劇社」，象，都是有「外」，劇團，除去不算一個營業的話劇團根本，幾個長短，一次，五較古城的健將，一多，「藝壇」有時期又「演出」一下，其意義不外是「一較量」，我們觀者着帶來的，待等到很希望他能實現，也許還不止此哩！

東游漫錄

王壽

一 行前小記

三月七日，計同行者二十四名，在上海新亞集合，均爲各地政治警察負責人，任誘導者爲成田治政官，中村主任警察官，江城峰雄，佐佐木文比古，中國輔佐官佈施安，通譯官，職員系長，鹽谷周司，光局各責任者，部隊長，能登谷官，八日各課謁訪陸軍興亞院，田參謀長閣下，日本及大使館，長海軍武官府中佐，京大阪朝日各新聞社，後並承前田少將，茶話會，待極歡迎，治安九日乘上海丸，放洋，各代表送晨，者甚多，船中飲食均甚安適，頓忘旅行之苦，此應感謝成田諸君者也。

二 神戶之工商業

十日抵長崎，換乘火車抵門司，十一日上午，過關門海峽，下午抵神戶，神戶位於大阪之西，人口約一百萬，爲日本六大都會之一，且爲進出口貿易之大商港，華僑亦占多數，居留外人甚多，南京町，華僑有各種重輕工業，港灣地區發達，每年貿易總額，極爲有二十二億圓之鉅，南京町華僑商人及各商場，均竭誠歡迎，觀大丸公司，德極佳品之出產，國家近來減少著侈無益之消費，交通有限制，人民無高六百米達地下電車，上山，摩耶山有鐵軌纜車，工程甚巨，此地爲商業，已也，不僅風景秀麗，尤當心神戶時大使館謁見，致全禮於東洋旅館尤爲欣慰。

三 東京之雄偉

由三宮乘火車，十三日抵東京，九時致敬宮城，拜極偉大，及各建築，均與市役所又不相同，莊嚴，興亞院，即市政府，均承潔淨，各部省市引導參觀，說明殷勤，分部招待，東亞民族之永遠，尤希望中國治安早日確立，中央市場各商人好感，結果團員均表示熱烈，視察可見日本朝野，一心對中國有無限期待，此最可欣慰者也。

四 警政監獄之透視

在警察總部密切注意之中，至指紋之研究，犯罪之逮捕迅速，消防之設備周密，處理與人民以保障，此東京警察所以聞名世界也。

監獄僅視察小管刑務所，對於人犯之居住，衛生，醫藥，運動，獎勵等，均極周到，由一人至三人合一勺，十視犯人勤惰與感化情形，而定木工，鐵工，印刷，皮鞋，各廠，每一司法警管人犯十名，有條不紊，完全以科學方法管理，此法治國精神足以表現者也。

五 工廠及電信

東京工廠甚多，以時間關係，未能遍歷，僅參觀陸軍被服廠，規模極大，有數廠不在工作，故止參觀日本麥酒及紙廠兩部，以酒製造，浸漬，發酵，洗瓶，粘紙，推動，機器，每年出麥酒一百五十萬瓶，已銷行國內外，均分與各地，又放送局電信工場，事業暢佈，內分廣播，送信，演奏，以室光美觀，設備完全，非常，上不過，學播音波，記其大概耳。

六 各方招待情緒熱烈

十五日陸軍省軍務局長設宴，於興亞院政務局長招待，演詞懇切，雅敘，下午華僑總會茶會，日僑胞到者甚衆，均殷以祖國治安民生爲念，各代表情緒熱烈，極致同人尤深感激，晚間大使館招待陳公使，各方決將此行所得印象，回國作成報告，介紹民衆，共同努力。

七 謁孔子廟

十六日上午，謁湯島孔廟，將軍德川所建，自寬永九年冬落成，並置有孔子及四配塑像，其間經過地震火災，屢毀屢建，現在規模宏大，係昭和十年莊嚴工，令人肅然起敬，可見日本對於聖學保存之毅力，展拜後由斯文會主持者鹽谷溫博士指點，並歷述經過，於詩學極有研究考證，所贈士甲詩抄，雄厚老練，與周國文化本出一轍，是兩國相溝通之必要。末附贈鹽谷溫博士詩，即和原韻：「萬里來游觀喜謁君，仰悵懷敬護滿風雲，展拜還親仁已主，存誠脈持徵道統須共沐薰，見奇勳杏壇千古人心維繫在，擇交友鄰幾會文。」

八 箱根熱海

十七日由東京乘電車至小田原，有登山電車至宮之下，根山腹强羅旅館五層，西式建築，全山風景在望，谷登早雲山乘汽車經小涌谷，火山氣與富士等山，均盤可以相望，電車汽車，山迴環曲折，經過箱根之巨水秀美，到處溫泉，不勝留戀，由工程至熱海，以冬夏往來游人不絕，宿熱海。

介紹帝俄外交史

德國駐華大使陶德曼著

德國駐華大使陶德曼博士，於一九三七年返國以後，潛心著述，完成『帝俄外交史』（自一八七〇年至一九一四年）一書，去年由司徒嘉德之德國聯合出版社發行，題名爲『歌者之橋』。帝俄時代之外交部址，名歌者之橋，故借以指沙皇之外交機關也。該書內容，起自一八七〇年，迄至一九一四年。陶氏赴俄之初，爲聖彼得堡之副領事，對於該國之人民政事，極端發生興趣，此書出其俄文精通，關於俄國語不淺也。猶憶一九三一年當彼初膺使華之命，行至哈爾濱時，乃獲益稀之俄語與記者晤談，聽者咸驚訝不置。現世熟習大戰以前操流利之俄國外交政策者，捨陶氏外無第二人：故『帝俄外交史』一出，德國知識界爲之哄動，尤其各方面之領袖人物，對之更感興趣。著者於其書中屢屢指稱，凡欲研究俄國外交政策者，必須將德俄關係作爲中心論題。今日與俾士麥時代固毫無二致也，而俄國方面，友抑爲仇，俄自威廉第一與亞歷山大第二逝世以後，日漸疏遠。霍漢棻倫王朝與羅曼諾夫王朝之友誼，隨時變化。亞歷山大第三登極以後，初受丹麥之影響，繼受英國之從患，則適上反英之途。德奧方面之重大錯誤，著者於其書中亦毫不諱言，一八七〇年以後之世界大事，自普法戰爭起，中經一八七三年之德奧俄三帝同盟，一八七八年之柏林會議，一八八七年之德奧義續盟條約，一八九〇年，德俄盟約廢棄，又同年之俾士麥辭職，一八九三年之法俄軍事條約，一八九五年西歐列強之干預中日下關和議，一八九九年之海牙和平會議，一九〇四至五年之日俄戰爭，一九〇七年之英俄接近，一九一二至一三年之巴爾幹戰爭，以迄一九一四年之世界大戰，均以生花妙筆，作扼要之敘述，發精闢之議論。俄國對於巴爾幹與黑海峽之傳統的政策（此次歐戰中蘇聯又曾表現）著者亦時別加以描寫。一八七〇年與一八九四年間之偉大領袖，書中各章均曾提及，而一時代政治之開展，著者不認爲大政治家與小政客活躍之結果，乃吾等平常人共同努力之所致，不過影響有大小之分，與成效有遲速之別而已（見原書二百〇一頁）陶氏爲德外交界之元老，見識既廣，經驗又豐，故於此書之取材極爲謹嚴，而行文則甚流暢。天下，我國領袖人物與之締交者亦比比皆是，倘執其書一讀之，知當佩其『內容新穎』『引正翔實』與『論斷經確也』。

猜猜看！是誰？

代郵

浦東士綸，孔繁旋，頌葛三君：本月份稿費，已結算完竣，即希帶章來社領取稿費，爲荷。

各科中男女專門醫師担任 產婦科 小兒科 內外科 花柳科 備有病室 南京 婦嬰產科醫院 院長女醫學士唐芝 院址甯海路12

齒科名醫 主辦醫師 徐志冲 徐志冲牙科醫院 採用最新科學方法 治理一切牙科難症 附設健康護齒會以最低之代價保君一年口腔之安全 院址 復興路七十九號 中央商場南首 A833

兒童齒科院 區分 成人部 兒童部 星期日照常 星期一停診 簡章面索 本院設有蛀牙預防會徵求會員 院長留日東京齒科醫學士陳朝欽 南京分院：中山路吉兆營吉兆里

兒科專家 兼內婦科 中醫張仲樑 診所明瓦廊九十八號（原住新街口）

翟梭麥 後良專療 各期梅毒 下疳橫痃 急慢淋濁 畢丸炎腫 陽萎早洩 女子白帶 婦人陰痛 包醫徹底根治 實收療金不要注費

南京 鍼灸療養院 門診部 療養部

成華安診療所 科目 內科 外科 花柳科 產婦科 小兒科 皮膚科 眼科 戒烟科 時間 每日上午八時起下午九時止 診金 初診二角 複診一角 特別號一元 貧苦送診免費 醫師 何惟元 中華路華安藥房樓上

廣通醫院 院址 中華路府東街 包戒烟毒 最新良法 一二星期內澈底清除 鴉片白麵等毒質 住院如居家中 絕無痛苦 亦無反癮 章程待索 統治內外花柳各科（精割包皮） 婦女痛經 醫師華達三

李眼科醫院 眼科專門 院址中華路內橋（青年會對面） 眼科醫師李培 設備完全 電話二二四七〇號

劉浩醫師 地址 鼓樓（舊大民會對面）湖南路西橋口七十四號 科目 內科（心臟、血管、肝、肺、胃腸、腦、神經系疾患及傳染病等）小兒科 皮膚花柳科 眼科及新法戒烟 時間 門診上午八時半至十二時 下午二時至四時 出診隨到 星期六下午及星期日停診

顧洪模 主辦 博濟醫院

樵山醫院 院址 中山路一二七號 專治 內科 外科 性病科 設特電療科 愛克司光 門診 每日上午九時至下午四時 星期日上午九時至十二時 出診 每日下午四時至七時 星期日節日休診

振南醫院 包戒烟毒 醫師何振南 花柳科專門 統治內外科 院址 下關熱河路口 電話 三一九四八 A838

海里明燈 戒烟 戒毒 鮑正療養院專門 首都唯一 設備完善 戒法新穎 取費低廉 院址 石鼓路三十五號 電話 二二四九二號 A832

百齡醫院 專治 花柳病科 淋病梅毒，下疳橫痃，皮膚性病，精割包皮 科學戒煙 完全負責 保無痛苦 限日斷癮 走住均可 院址 國府路九九號 電話 二三四九七號

廣東醫院 程立鈞大醫師 專門 戒烟 戒毒 院址中華路府東街

廣羣牙科醫院 採用最新科學方法 治療一切牙病 門診上午九時至十二時 下午二時至五時 院址南京中山路五〇八號 鼓樓黃泥崗

謝惟仁醫師 葆初 診療所 統治內外各科 尤精花柳科及新法戒煙 地址 昇州路二六三號 時間上午九時至下午四時

楊紹伯醫室 國醫楊伯雅子 朱雀路慧園街十三號

朱壽江醫師 小兒科專門 兼內科 婦人科 白下路一一三號 A825

中青齒科醫院 齒科醫師林中青 全齒科 院址 遊府西街45號 電話 二二四三六號

國醫 推拿科 徐希濤 診所 復興路南首八號 專治 中風不語 半身不遂 四肢麻木 手足拘攣 小兒驚風 跌打損傷 新久雜症

淋病專科 新海洛斯靛 現已大批新貨到京 淮海醫院 精割包皮 淮海路九三號（抄紙巷口）電話二一五五七號

廣生大藥房 中華大藥房 本京各大藥房均有代售 總批發 三省聯合新藥社

調經素 專治婦女百病 朱雀路 各大藥房均有售

世界知識

荷印貿易與世界經濟（二）

劉慈光

其次關於荷印之礦產，其世界經濟的意義，加以攷察，鑛產物之荷印輸出地位，有如下表，較農產物為低。然而於世界經濟所占之地位，則保有極大重要性。

鑛產物中最重視者為錫。錫之產額次於英領馬來，波利維亞，居世界第三位，約占二〇%。一九三八年產額二二，〇二〇噸，亦因戰爭關係需要增加，由國際協定，對於生產限制加以緩和，產量極度增加。以前錫之輸出地為日，美，蘇聯，法，德各國，需要最多者則為美國。一九三九年美國的荷印錫之輸入額為九百九十四萬磅，六百四十萬圓美金，錫為美國之汽車工業、航空工業，罐頭工業之必需品，因此美國對於荷印之錫則抱有極大的關心，近更創設錫之貯藏公司，大量購買。

次於錫者為石油，然而石油因美國，歐洲各國投資的關係，石油的需給關係，甚為稀薄。荷印石油，於世界經濟上所占之地位甚低，僅佔世界產額百分之三。一九三八年產額亦不過七百四十二萬噸，荷印之石油與日本關係比較深切，尤於今日之世界情勢下，荷印的石油在日本的立場，是絕對需要的，因此日本荷印會商，主要注力於石油問題。最近荷印向日本之石油輸出額，雖未明示，但一九三三年至三七年大概達四五十萬噸，此乃直接由荷印輸入者，尚有由新嘉坡間接輸入者，數量亦甚多。

荷印產物輸出比較

	（一九三六年）		（一九三七年）	
農產物	三六二百萬噸	六七·三%	六六〇百萬噸	六九·四%
鑛產物	一四七百萬噸	二七·三%	二五八百萬噸	二七·一%
其他	二九百萬噸	五·四%	三三百萬噸	三·五%
計	五三八百萬噸	一〇〇%	九五一百萬噸	一〇〇%

荷印石油企業，由投資上觀之，荷印石油經營之實權，把於謝爾系及三百系之英美石油二大企業之掌中。其投資額，荷蘭為二四八，四八〇千噸，英國一二三，六〇〇千噸，美國二五，〇〇〇千噸，日本為二，〇〇〇千噸，總計三九九，〇八〇千噸。荷蘭的投資額居首位，英國系之巴塔福士石油公司之經營狀況，英國之股票參加百分之四十，其背後以巨大之資本，及達於全世界之石油販賣網，完全支配着荷印之石油企業。

最近荷印貿易之動向

歐洲大戰勃發以來，貿易與戰局之推移，呈出各種現象，去年一月二月由歐洲及美國輸入之數量，與金額同時增高。荷印公司，惟恐戰爭波及荷蘭，乃將存貨極力保存，結果存貨過多，於一九四〇年五月十日德軍進駐荷蘭，荷蘭亦捲入戰渦中，因此荷印與歐洲之通商遂告杜絕，荷印貿易所受之影響甚大。荷蘭本國，北歐，其次法國，皆敗於德國，又意大利之參戰，歐洲大陸各國向樞軸國參加，荷印與英國以外之歐洲各國之貿易完全絕望。因通商杜絕的關係，荷印一九三九年之總輸入之十分之三，九，總輸出之十分之三，二致生貿易損失。其結果致荷印之貿易性格顯出變化，一般輸出比輸入開拓新販路困難，急欲轉換亦不容易，荷印當局鑑於此等狀態，對於開拓輸出販路極為努力。其運往歐洲各國之重要物產，為橡皮，錫，煙草，茶，珈琲，椰子乾，雞納霜。此等之輸出貿易極受打擊，尤以珈琲，椰子乾，不能覓出適當之市場極呈窒息之狀態。輸入亦因歐洲之通商杜絕，存貨之減少頗感不安，但是可轉換方面求諸美國及日本供給。

×

從來荷印與美國雖有因細關係，但不多今日之關係密切，尤於貿易上最為顯着。政治問題暫作別論，於經濟上，因歐洲大戰勃發，荷印之貿易國不得不轉換，而美國購買荷印物產更為絕對必要一因此兩種利害關係，乃日趨深刻。

以前美國輸入之各種熱帶資源，由荷印以外之南洋各地供給者甚多，如橡皮，錫之對美供給額，以英領馬來者為最多，椰子乾類皆由菲律賓輸入，因此荷印物產於美國之輸入額上，不佔任何重要地位。然而最近橡皮及錫為軍需品大加緊要，美國為戰時準備大量囤買，按儲備橡皮十萬至十五萬噸，錫七萬五千噸，因此去年七月各以資本金五百萬圓美金設立橡皮及錫貯藏公司，並設國際橡皮，錫統制委員會，以圖存貨保持強化，提高橡皮及錫之生產能率。

×

美國對於荷印所需要的物資第一為雞納霜，此項幾乎全部由荷印輸入，年額至百三十萬磅，占荷印輸出額四二%。雞納霜為治瘧疾之特效藥，美國瘧疾流行對此項醫藥極為必要。第二為胡椒，荷印輸出量之二分之一，黑胡椒五百萬磅，至千六百萬磅，白胡椒五百萬磅運往美國。其次為栲子。枕頭救命器，冷却器，汽身及飛機之絕緣及防音用之加卜棉的對美輸出占全輸出額四五%，為八千餘噸，其消費量百分之八八，為荷印所產。人造奶油，或製造肥皂的椰子油，美國以前由非洲輸入，最近由荷印輸入者達全消費量八三、二%，荷印輸出之，四五%約二億三千六百萬磅。其他如葛粉，肉豆蔻等，美國大部分皆由荷印輸入。一九三九年對美輸出佔輸出總額（七四七，六七六四千噸）之一九，六九噸，（一四六，八一七千噸）一躍而進第一位。

美國婦女的防空靴帽

世界最大的郵政局

美國芝加哥，建築世界上最大的郵政局，佔地五十英畝，約合三百餘華畝。屋高十二層，在一年半以內完工。應有盡有，內部的設備，每天可處理一千九百萬封信，報紙包裹，尚不在內，據統計看來，其一年中處理信件的體積，小可以與他的房子一樣大，其設備完全用工廠管理法來管理郵件，每分鐘內收取信件，郵筒由各處信差收來的，然後用汽車送到，立刻用電梯送信最高層，及至再由電梯送下時，則已分門別類的辦妥，當準備分送出去了。內部分送信件的工作，完全用機械辦理。故只須用少數的工人，可以收極大的效果。（重山）

兩種進攻武器

重坦克車·戰鬥機

蔣濟

德國這次歐戰的勝利，是應用機械化的結果。它用兩種的犀利而快速的機械化的武器進攻他人，使他人無法應付而屈服。現在我要說的：是德國用的重坦克車和戰鬥機的一種。這兩種武器在上次歐戰已有了，不過這次用的比上次更外的有效力，有威力。

坦克車有輕，中，重三型。任務各不相同。輕坦克車有自三噸至十噸的重量，是率領步兵衝鋒和摧毀敵人的機關槍陣地。中型坦克車有自十噸至三十噸的重量，是摧毀敵人的堡壘陣地。重坦克車重達十七噸，是摧毀敵人的平射砲陣地和防禦物。目前我要說的是德國用的重坦克車，它重達七十噸武裝備有七十七耗或是一百九十五耗的大砲和機關槍及火燄噴射器。有良好的攀登力與穿過廣闊的濠溝力，有沉重的裝甲以抵禦平射砲的火力。它的任務是破除一切的障礙物和擊退敵人的坦克車。它攻擊砲台是用兩門口徑七十七或是一百五十五耗的砲射擊。近敵人的防禦工事和敵軍時，則用機關槍掃射。此外它還備有高射砲一門，防止敵機的轟炸。重坦克車自然不是一個極度快速的機械。它須在公路外邊奔馳，這到是沒有什麼困難。可是在它們沒有到戰場以前的運輸，是很困難的。迄今公路橋樑只有少數能夠支持它們的重量，這不得不借鐵道橋樑來運輸；然而甚為費事。

戰鬥機分單座與雙座兩種：用途異，單座戰鬥機為驅逐敵機，保護自己的領空。雙座的除上述的任務外，並護本國的轟炸機往敵國領土內值行任務。現在說的是德國的雙座戰鬥機的一種：密塞爾秀米特一一〇型（Messerschmitt 110）。它是全金屬的飛機。有一千一百五十匹馬力發動機兩具。每小時速度達三百六十五哩，升高一萬九千呎。機輪縮入機體內，因此沒有限止它的速度與火力線。它備有五架機關槍和兩門二十耗的小砲。但是它全部的軍備是集中在前部，機前突出部，還有四架機關槍和兩門砲。後部則裝有一架機關槍。可是有一百二十度的弧形控制力（射擊力）。它因用砲，所以射擊的距離很遠。並且它的用途也廣，除了戰鬥，驅逐，及護航外，更能兼偵察與轟炸。在它的中央可攜帶兩枚五百五十磅的炸彈。如此，我想可以叫它為一座萬能機，沒有什麼不可。

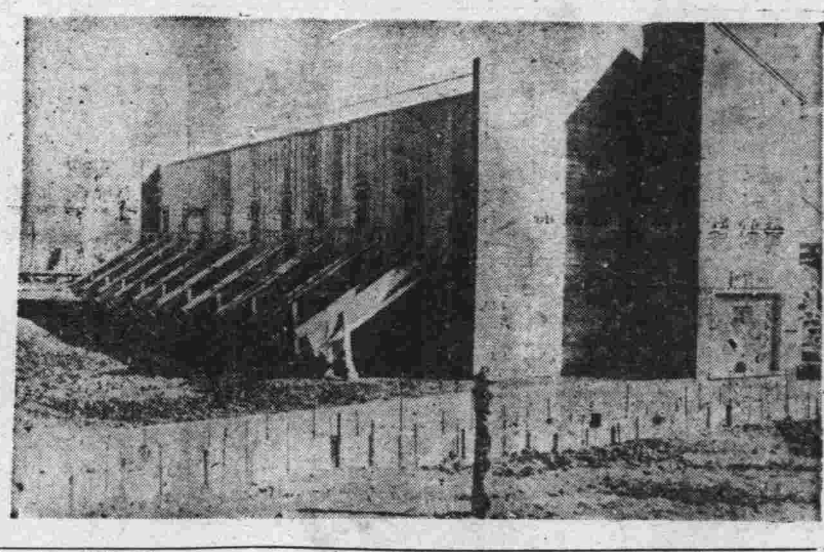

火藥工廠的急救滑梯

科學能造人嗎？

可引起人類失業的嚴重問題

鶴延

遠在幾千年的以前，埃及已經有人造人的製造。不過當時的人造人，是僅具有人類的形狀，動作亦極簡單，只能供人類的賞玩和魔術家的表演而已。比之今日的科學造人，就不可同日而語了。

我國後漢時代，諸葛亮因為蜀道的難行，會製造木牛流馬來運輸糧食。像這樣用木材製成以替代牛馬的東西，不是也可以說是人造牛馬呢？

科學造人自創製以來，屢經科學家的設計，所以到了現在，不但可以變化許多的形狀，並且能夠替代我們人類的一切生活了。美國有許多地方，用科學造人來做種種的工作，他們所製造的有各色各種的樣子，並且都是非常的精巧。全都應用紅外線，或是電氣，祇要一按電鈕，這科學造人就可以將它指定的工作規規矩矩的作完，並且一些也不會錯誤。美國在過去，曾因為這種科學造人，意起很大的風波，因為人們理想及都以為如果科學造人普及起來，那末人類一切的職業，就將完全被它所奪。所以人們都感受一種恐慌。可是這種發明在美國大工廠的廠主都很注意，他們以為用科學造人來工作，不但是工作的効率平均，而且不用供給膳宿和支付薪金。這樣說起來，科學造人可引起人類失業的嚴重問題了。人類費盡了心血絞盡腦汁，研究出這種科學造人，却不料反到影響人類的失業，這真是發明人的罪惡。但是經過人們的力爭，結果，美政府明文規定，這種科學造人不准應用於工廠，算是把這場風波壓下去了。

現在談一些關於科學造人的趣事在下面：

紐約浦蓬電影院的主人，因事到舊金山去。有一天，偶然去參觀科學造人的製造公司，他看見了許多的科學造人，各色各樣非常的精巧，非但狀貌與人沒什麼分別，並且亦很靈敏。他一時以好奇的心，選購了一具美女科學造人，當他買的時候，並沒有什麼用意，不過是想用這科學造人來欺騙朋友。所以他同到紐約之後，就把這美女科學造人放在自己的臥室裏，並且把極漂亮的衣裳給他穿上，如果你不知道的話，一定要懷疑是他的情人。幾天後，這沒有靈魂的人，竟演出一幕殺人案，原來科學造人的手裏，也不知從那裏來的一隻手槍，主人一按鈕，科學造人的手指觸動了槍機，致使電影院的主人飲彈而死。這案發生後，據調查是嫉妬他的人，藉科學造人的手，實行暗殺的陰謀。還有一次，是美國芝加哥銀行，以科學造人槍殺盜犯，原來銀行是用科學造人來看守金庫，應用紅外線，他是有規定時間起閉金庫，在規定時間之外，就有被殺害的危險，所以盜犯犯夜竟死在科學造人的手裏，由此也可以想見科學造人的精巧了。最近，美國飛行家史高脫氏，他把這科學造人應用到飛機上，結果成功了橫斷大西洋的壯舉。據史高脫氏曾這樣的說過：「航空向來是用人類來做操縱助手的，但是人類總有些地方不能盡如人意，並且人類是血肉之軀，不能夠晝夜不息的工作。而這個科學造人，祇要自動機不出毛病，就能不分晝夜的勞作，我們祇要觀察表上所發現的狀態就行了。」在這次的歐戰，就已發現了科學造人操縱飛機了。我們由這科學造人聯想到將來的戰場上，在煙幕的飛彈之間發射兵器的兵士，恐怕都要利用這科學造人，至於現在機械化的編隊，也要利用他來馳騁的曠野的戰場了。

義皇太子 溫培爾特

義大利，曾於十三世紀以來，有為西班牙及法蘭西兩國屬國之勢，北受奧國之威脅，分裂為小王國而無所歸，其後國民對於自由獨立之意識昂揚，薩爾嘉尼亞王，卡羅爾亞爾巴爾特，盡力達成此要望，奠定義大利統一之基礎，現義國王艾瑪努列三世，為亞爾巴爾特王之孫，最近升任上級大將之溫培爾特殿下，為艾瑪努列三世之獨子。

溫培爾特，年尚輕而入軍籍，國民敬慕，稱之為平民的年輕勇敢之皇子，今年三十八歲，好騎馬，跳舞，尤以溜冰為最擅長。第一次世界大戰之前，會為奈波里師長，精勵軍務，迫德義開戰，任阿爾卑斯方面軍指揮官而出陣，樹立赫赫武勳，莫索里尼首相，會奉呈感謝狀。皇太子，極為平民化，其宮殿在奈波里，然在奈波里之衢頭小巷，常見殿下微服而行，其陰德頗為一般人所稱道。

曩者，日德義防共協定成立後，羅國決定派遣訪日親善使節團之際，曾有以皇太子親自出馬之議，然以國事多端，王年老，然遠東之行遂作罷，改派飽爾基候爵，皇太子於一九三八年十一月底於慕尼克會議後，一物情騷然之中，赴培爾希的斯花園山莊，訪問希特勒總統，歡談約二小時，此種事實，足以證明皇太子，為軍人政治家，及外交家之好手腕也。殿下之令妹，即第三王女，嫁保加利亞國王波里斯，一九三〇年殿下與比皇雷奧包爾多三世之令妹結婚，一九三七年，受爵奈波里公。瑪麗妃，在幼時，已與義大利，因緣甚深，於距義大利學習院，不遠之寺院，與義外相齊亞諾夫人，（莫首相之長女）為同窗好友。

全印度指導者 阿薩特議長

阿薩特，頗有人望，印度人尊之為救世主，今年五十四歲，為一回教徒，生於回教聖地梅格，會受教育於開羅回教神學校，爾來在印度為回教聯盟之尖銳的指導者而參回印度國民運動，雖迭次下獄，不屈不撓，一九二九年，與安薩利阿拉姆兩博士等，組織進步急進的全印度回教徒黨，努力於印度國民運動戰線之統一與革新，一九四〇年二月十五日，當選為全印度國民會議派議長，其言論行動頗為德英兩方面所注目。此次歐洲大戰勃發，阿薩特發出警告，謂「英國，為實行本國之帝國主義的侵略政策起見，遂使發生戰爭，故全印度人，切勿參加此次戰爭」。並以甘地翁為中心，為向各印度民族運動團體之大同團結及進步的目標之昂揚而奔走。英國官憲，遂以違反國防法為名，加以逮捕，判處徒刑，然宗教的對立之糾紛於世界情勢急變之前，僅逮捕一阿薩特，不足以防止印度國民運動，故英國之苦惱在遠東洋方面，亦有深刻之傾向。

美國最新式自動槍

(Reising's Gun) Poprlar Seieuce 勝褰譯

最新式的自動槍能夠在一分鐘裏射出0.45口徑的自動手槍彈五百顆，業已由美國哈立頓和利加遜兵工廠製出，且具有每天製造一千枝的速度。雖然這種最新自動槍的重量每枝祇有六磅半重，比諸桑柏遜自動槍之重九磅又四分之三，及現在通用之來福槍重九磅又二分之一，已相去遠甚，但是那位發明家來新（Eugene C. Reising）仍極自信在最近期內更要把牠的重量縮小到每枝五磅，這種槍械，現在美國軍事當局已認為是航空降落傘部隊，空軍部隊，機械腳踏車隊，和機械化部隊的一種理想軍械了。

此種槍械的引人驚異，其構造的簡單和牠質量的輕便有同樣的重要性，來新槍合三個活動機構造而成——一擊鎚，（用以擊火針以擊發之機），活動機組（bolt），制動機——比諸桑柏遜由八部構成者，當然簡單多多了，但是據該兵工廠裏的專家說，要製造出此三個機件中任何一件，其困難勝於製造一枝八部合成的桑柏遜自動槍，然而此種來新槍很為耐用，其製造完全由特別工具，在兵廠中直接造出，此種特別之工具，在任何機械行內均不能購到。

為生產迅速起見，此廠內已採用數種專門工具，最足注意的，來新槍的槍身是用尖頭器法來旋紋的，以前的製槍者旋劃槍身的溜割線紋，大都先用工具將槍身溜割線紋，然後依其線路，漸次用機械刻深，現在用了尖頭器後，一枝十一英寸的來新槍身。可由一條線紋旋出，所費只需一分鐘時間，若用以前的老方法那就要十五分鐘，該廠內更用一種自動圓盤的裝置，只要十二分鐘，便可從不勻的鋼塊中，製成一個槍身，雖然圓盤構造很簡單，但是範圍很大的，在槍口上，他更置有一「補整機」，旋轉着活動了，好像減音機一樣的作用，由此可見其用心之細微，在槍的頂端，同時在補整機之下方，製有一細小的縫隙，專用以釋放出空氣，可將下面的空氣驅出，更有個小的架狀機突出，由這二種的合力，可以增加射擊時的正確，和減輕槍端的跳動，同時此機的回力，也可以因而變成更微弱了。來新槍以能夠當作不自動槍射放，又可以最高速度來自動開放，只要我人握住扳機，便能繼續連放，若此手緊握不動的話，那末每顆發出的子彈都可以十分正確的射入目的物，此外，都和其他的自動槍，無甚差異，不過來新槍的有效區域比他類來得廣大，有三百碼的圓圍呢。

這種0.45口徑的子彈，從槍口放出時，有每秒鐘九百尺的速度，這種速度和子彈的質量均足以將人體射成透洞，並且在敵人打倒後，更能週繞自身向四周射擊——這是十分有效的，當一個人困獸搏鬥時，可以杜絕一切敵人的旁擊。

為便利射放携帶起見，來新槍放射時，每一條子彈含有二十發，並且種機械構造簡單，五十條又合裝一箱，因為此，若在軍隊中購置，在美國市上購買只須八十元美金，比諸現在通用的自動槍售價四十五元至五十七元美金，則僅售二百二十五元美金，當然，十分便宜了。

我們再從來新槍的外表來看，不以他缺小的槍身論，則有十八英寸半的長度，牠的槍身是由鎳鉻鋼鑄成的，這種質料可以減少射擊時所發生的熱度，在經過一百條子彈（即二千發）的射擊後，並不會發生絲毫熱量，當第一批來新槍製出後，經過九千五百次的射擊，槍膛上也無細微發焦或震動，單此可證明來新槍堅固的一斑了。

此槍可以自由裝卸，不須任何工具，他與別的自動槍不同處，就是毋需繼續不斷的加油，在美國的某一軍隊，已試驗過並證明說，此槍的內部，即使油潤完全消滅，甚至乾燥時，亦不妨事，在他們的試驗中，射放了三千四百七十條子彈，僅二條沒有射出，這也不是因為內部太乾燥的緣故，其所以然者，一條是由手子彈殼本身的破缺，更有一條則由於入膛時的未得完妥。

這位發明家來新先生，現在握有六十多張手槍和步槍的專賣證，並且現在他更製成一全美國最好的0.22口徑自動手槍，是以前有名科學家斯維狄喜的後裔，他生於美國紐約，他的父親是個鐵路工程師，但是在他極小時就死了，他在理哈大學念過三年書，後來曾到墨西哥及推克徹斯從事畜牧，但是不到幾年，就回到北方，在一個軍械廠哥而特內做事，同時他自己計劃軍械的製造，並作軍械的販賣，在第一次歐戰前，他就計劃成一種簡單的機關槍，後來更計劃了許多軍械，至今三十個計劃都已實現了。他的成就，除在美國軍事當局，由熱烈的贊助外，世界各國軍政方面，均極稱是，最近英國等軍事部許實其機槍云：「此是世上簡單，經便，堅固而製造迅速的軍械」，誠然是實附其實的。（完）

蘇州 濟羣藥社出品 本京同業期前定貨現款交易請至夫子廟廣生藥房接洽可也
強身保腎丸 頭藥淋濁丸 固精受力多 解毒花柳丸 立止狐臭粉 首補遺精丸 補虛白帶丸 調經鳳凰丸

戒煙良藥 新吉福德祿
鴉片白面之害人所盡知 每欲戒除苦無良藥 市上所售者 惟短期收效 代替癮品 常用有損無益 服用新吉福德祿 凡由戒煙而發之遺精失眠泄肚遍身疼痛等神經系各症均能治之
◆隨定服◆白面片 ◆價減◆特效

包戒白麵 專戒鴉片 戒時無須吃煙
一粒靈 戒毒特效良藥
上海永利洋行總經理 南京經理 太和藥房 北門橋新中央藥房

虎標萬金油八卦丹已到
來貨不多欲購從速（注意）售完為止
南京狀元境友誼西藥行啓 A853

康福多 純淨無害 滋補 治咳 療痔 戒煙
上海正德藥房出品 上海正大藥房 各大藥房均有代售

白敬宇眼藥 及各種時行目疾 主治沙眼，雲翳，
店址南京朱雀路奇望街白下路昇平橋

中外新藥專家配方 新民大藥房 太平路一五五號郵局斜對 電話二一七八〇 A815

北京泰山飯店
本店由北京聘廚師專辦應時筵席各種菜蔬求精 備有改良和菜 房間寬闊 請諸君來嘗試
新增 叫化子雞 杏利蛋 泰山魚翅 番茄腰櫃 酒蒸鴨 醋椒活鴨 糟蒸魚 八寶鴨子
地址 中山東路三八號 大行宮

上海飯店
本店京錫菜館特聘蘇錫名廚專辦高尚筵席佳製著名錫菜早晨麵點備有禮堂喜慶宴會無不適宜招待承蒙賜顧無任歡迎
地址 中山東路土街口北 A680

大陸 西餐館 牛肉莊
自製各種德式香腸火腿 運青島黃牛肉各種食品應俱全
中山路一七一號 電話二二〇九三 中山路二二五號

上海分此 萬利酒家
中西酒菜 高尚筵席 掛爐猪鴨 萬利和菜 特備 維揚麵點 沙鍋餛飩 改良西餐 隨意便酌 堂季新時 四皇禮廳
地址 夫子廟貢院街 A808

福昌飯店
全部歐美式 另設夏季餐廳 備有酒吧 浴室 經濟特備 清潔衛生 冷飲西餐
日金單位法幣照市通用
二樓餐廳電話22577 三樓旅館電話23372 五樓餐廳電話23373
南京中山路五十七號

浙紹 六華春酒館菜 自六月一日起 漲價預告
地址 貢院東街 電話 二二七四七

太平洋酒菜館
津川名菜 各種筵席 隨意便酌 女子招待 房間清潔 坐位寬暢 空氣流通 蒙如惠顧 特別歡迎
地址 夫子廟貢院東街 電話二二七四八 A531

仁記 都益處菜館
專辦京蘇大菜 掛爐燒烤猪鴨 精製高尚筵席 早晨細點俱全
開幕紀念 贈菜牲樣 福祿魚翅二元 子陵鯽魚二元 全福砂鍋一元二角 梅林酥肉一元二角
地址 夫子廟貢院街 電話二二九二八 A848

洋酒！汽水！礦水！
本號專經理上海德商美最時洋行各種門牌冠牌號洋酒及青島嶗山礦泉汽水礦水零整批發
經銷處 大陸牛肉莊
地址 中山北路二二五號廣州路口 電話 二一三六七 A840

貨高價廉

夏季男女皮鞋 時式各種走鞋 任君選購，請到

華美鞋室 夫子廟 A513

天津 三聚鞋店
選辦高尚材料 新法精工製造 最新異樣時鞋 男女高等皮鞋 工料花樣完善 貨高價實久着
中華路一八〇號

照相材料 福記
南京總批發部白下路二一二
最新運到大批維羅斯半面光厚紙三打裝 大紙及半光面放大紙 大小尺寸均有利根大光像紙 18×22 18"22 放及大六寸五百張 均有大批現貨十二寸八寸六寸特製鏡箱大量在庫 Al富士及富士人像乾片存貨尚豐希本外埠同業源源惠顧是荷 A779

大同照相館
營業要目 自動轉機 弧光攝影 油彩放大 照相材料
中山路國府路口電話二一五六九

三新池浴室
西式房間 座位舒適 洋磁浴盆 定價低廉
電話二二八一一號 地址：中華路三山街 A579

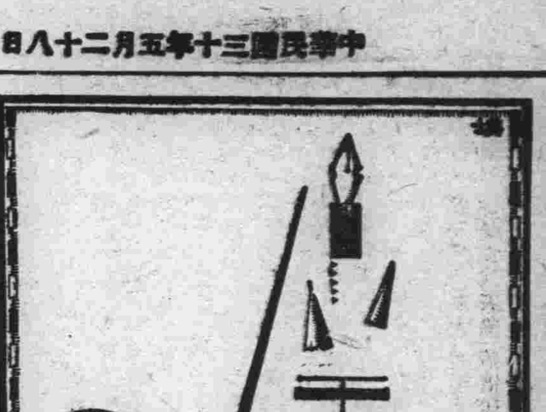

孩子的命運

英著

在工廠裏大煙囱吐出了最後一次濃煙時，夕陽已失去了它的光輝，張大提着飯籃，急匆匆的跑出廠門，三步便搶到別人面前，但被人拉住了：

『什麼事這樣急？你！』

『哦！對不起，哈哈，告訴你吧！老婆要生了！』

『眞的嗎？』

『誰騙你？今天早晨我進廠的時候，肚皮就有點痛，大概此刻總要生了！』張大嘴角上掛着天眞的笑。

『那麼，恭喜你，要做爸爸了，好福氣，哈哈！』帶着羨慕和打趣，拍拍張大的肩膀。

『哈哈！』張大很愉快的笑了。

很快地到了家裏，剛進門，當一陣嬰孩的聲傳進他的耳鼓的時候，張大的心不禁跳動了，眞的做爸爸了，他感到一陣從未有過的快樂。

妻躺在牀上呻吟着，頭上還汗涔涔的，孩子就睡在她旁邊，一張可愛的小而紫紅的面孔，黃黃的頭髮，張大覺得比任何的孩子都美。

『男還是女？』他急切的問。

『兒子！』妻微笑着。

『眞的？……』雖然明知道不會假。

『不過我有幾句話同你說！』妻停了一會，仰起頭來：『我剛才想了半天，覺得只有走這條不得不走的路，米這樣貴，人眞難過，想養活一個小孩子，眞難上加難，唉！這也不是事，誰願意這樣呢？』妻爲多量的話疲倦了，喘了一回氣。

『那麼你說怎樣？』張大顫抖着聲音問，

『我說……怕你不願意，一定不願意，唉！誰願意呢？沒辦法呀！我說……丟掉他！』

『什麼？丟掉他！』像響雷似的在破牀前攪動起來。

一個長時間的沉默。

『不能！』——斬鋼截鐵的聲音。

『不能！』妻苦笑了一下：『你能養得起嗎？』

這使張大受了重大的一擊。

剛才在路上種種快樂的幻想，悠然毀滅，前面一片黑暗，他頹然的坐下來，低了頭，好像小孩子受了責備似的。

——妻的話不錯，現在合兩個人的工錢，還不够開銷，每月都要負二三十元的債，怎麼能再加上一個小孩？再說：妻沒有好的食料，那裏能有奶水，還不是餓死，活活的餓死，兩個人日裏都去上工，誰看顧孩子，奶媽嗎？呸！夢想！那裏有錢。

張大的頭昏了，看不見一切，他彷彿看見一個孩子，被丟在草地上，一羣野狗在圍着啃，手啃掉了！腿……頭……孩子，那是自己的孩子。

『我不能！』他突然站了起來。

『你仔細想一想！』妻用懇求的語調說。

『唉！我不能想……妳好忍心，妳忍心妳的孩子被狗啃嗎！』他放高了喉嚨。

『那沒有辦法！祇怪他命不好，投到我們這窮人家來，唉！……』妻流下淚來，但立刻就揩去了：『你聽我的話，去丟掉吧！與其眼看着他活活的餓死，不如由他去吧！倒或者有得救。』最後一句她明知道是安慰自己和張大。

『難道我果眞沒有福氣做父親嗎？妳也不想妳自己做母親嗎？』張大獃望着孩子，孩子睡覺了。

『眞是孩子話，』妻苦笑了一下：『快點送出去吧！以後日子多呢！讓妳做爸爸好了！』

『唉！孩子你爲什樣生在我家來！』他突然決心的抱起孩子來，蹤蹤蹌蹌的出去了。

惜雲室散記

閒話靈谷寺

·寄瑛·

靈谷寺在鍾山之麓，隣近譚墓，地僻境幽，大可留連。寺內牡丹數十本，花時一片紅紫，爛熳照人，仕女遊屐翩翩，爲看花而來者，踵相接轡。寺僧備置茶茗菓碟之屬，任客隨喜，到者均從豐村值，不靳予也！牡丹花團錦簇，大如碗口，色韻之勝，爲古門巨擘，遊女小立花下，人面俱紅。對花啜茗，亦人間之樂事！

惟以地僻道險，交通不便，令人意沮；然好作郊遊者，興致不因稍殺，趣味之驅使也！其地爲余昔年常到之所，每攜樽載榼，竟日彷徨，共時採譚陵墓尙未建築，石徑曲折，躑躅其間，頗饒幽趣。靈谷寺山門築在路側，由是抵達寺院，尙有里許之遙，故有「走馬關山門」之稱，亦足瞻昔年禪舍建築之宏大已！

寺中有「無樑殿」稱爲古蹟，遊人必一瞻顧焉！所謂無樑者，棟宇摧毀：餘留昔年建築之痕，供人憑弔而已！殿之始創，云在六朝，又云宋明，訊之寺僧，唯唯否否，莫測究竟，余意果屬六朝舊物，滄桑之變，摧毀尙不止此，暇當一窺究之。

寺後有「飛來剪」，泥土尺許，確爲鐵質。顧名思意，據傳說則係飛來。余意鐵剪能飛，無此情理，嵩嵩者之互相傳說則可，國人對於來歷不明之物，輒加神怪附會，初非此飛來剪而已，餘如「飛來鐘」亦爲所聞，西湖之「飛來峯」即以命名，皆類此耳！今茲耳食所得，「飛來剪」爲古代「起重機」之殘骸，日久沈埋，遂留其地，但以年代卜之，亦不過遠，想爲故明之物，此說其或然歟！

由寺後，蜿蜒而上，可登峯頂，極目以眺，城郭如盤，後湖若鏡，京滬車穿林木間，彷彿蛇之行草，誠壯觀也！倘再攜爐載具，汲取一人泉水，拾枯枝敗葉，就地烹茶，喉乾口渴，一飲清心，此時之樂，無復加已！

無錫胡汀鷺作

創傷的回憶

彳亍

拋棄了美麗的家園，離別了她，在幾千里路相隔的山水，跋涉到這個陌生的都市裏來，爲了生活，爲了環境，不得不忍痛的向他們或她告別，站在這個生活的最高峯上，好像是一條迷途的羔羊，任它來宰割，沒有感到一絲的安慰，祇有寂寞，無聊，痛苦，在鞭撻着我這個創傷的心。

就在一個春光明媚的去年，我想起了一件使我永遠深刻着像烙印一樣的不忘的回憶，是在鳥語花香的一個小池的茅亭邊，我和她並肩的站在柳絲飄拂的樹下，在凝視着池塘裏的小魚，沒有一絲聲音，空氣是這樣的緊張，在我的心坎上，覺得忐忑的不安，心是跳動得這麼劇烈。

『潛：你近來眞變了！變得這麼的消沉，而且是這樣的快，』終於她好像係不住的打開了話盒，側着臉，兩眼閃爍的對着我。

『是的！我自己也不明白會這樣的變，』我的回答是這樣的傷促而枯燥，我只是出神着這悠綠的碧波，但眼前是撩亂得一無所見。

『消極是可以磨滅你的志氣，剝奪你的前途，我不願意你這樣，你應該興奮，應該振作，在這個惡劣力，壞環境下面，應該來苦幹，奮鬥，不要被它來克服你，控制你，你是有爲的新青年：』她的話是這樣的眞摯，這樣的溫存，但帶雜着一種沉痛的慘哀。

『秋……』我哽咽得說不出話來，我恨不得就投向她懷抱裏，來訴說我滿腔窒息的衷腸。

『秋：我明白，我接受你的忠告，我要奮鬥，我要爭取我的前程的光明，』兩行莫名的熱淚，終於禁不住的滴出了眼眶，我倆相對的呆望着，但只一霎間我又移轉了我的視綫，凝着正在我腳下爬行的螞蟻。

『但是：潛：你要明白，在現在的人情是這樣的冷酷，世故是這樣的殘忍，在這個污濁的社會裏，你得謹愼的防範，像你這樣不選擇的交際，你只有痛苦，沒有快樂，只有損害，沒有利益，你要想？你要澈底的理解，不要給痛苦的刺激來變幻了你的懦怯，而消沉了一鼓的勇氣，潛：我們要踏着同一的步調，奮發，自強，予打擊者以打擊，來互勉我倆的意志。』她滔滔的說着，在她一張被日光曬黑的蛋臉上，表現她的剛毅，沉着，與不屈不撓的精神。

『我得你的安慰，秋，精神上這樣使我的興奮，我要奮鬥，』我要同你一起的奮鬥。』在我的心坎裏，好像突然的開朗，我緊握着她的手，我的聲音由黯慘而變了宏亮。

現在呢？終於環境束服了我的勇氣，生活壓迫得我消沉，我再聽不到她的這樣的安慰，勉勵了！只有望望渲長空無際的天涯，祇覺得一天天的墮入了絕望的深淵。

夜郎荻草錄

金諾

（六）一月間的時殊

生活

章部長離開巴省容城的時候，與單志誠易奇暘，范虎，周章，陳伯君們開了一次會議，決定繼續努力的幹下去，他同上海來與柳主席訂購軍火，內中他有二十萬的軍火，準備作爲實力的基礎。

爲了籌備這一筆鉅款，單志誠就提議做一次非法的生意，辦嗎啡與鴉片到上海去賣，他們集了十萬元的現款，又由章部長出了十萬元，以二十萬元的資本悉數買成鴉片與嗎啡，全交「萬月」輪船，發了一艙，用專使「封船」的名義，與柳主席接洽好了，還派兩連武裝兵直接保護到上海，在表面上說是保護專使回滬。

諸事妥當了，船在開頭之先，那些力伕們一個個努力埋頭的運負看這種「特貨」——嗎啡與鴉片，由碼頭到輪船的艙中，都是汗如雨在下一般的熱烈，整整上了一個鐘頭。

最後到船上去的，只有部長的隨行陳伯君，與單廳長的夫人兩位，所謂專使，已早乘飛機到上海去了，雖然有單廳長易師長們來送行，但底沒有部長離開容城時那樣威風。

單夫人是位法國留學生，最善交際，而且是一個女政客，與ＸＸ夫人，在京滬時都互相往還，據說還是「拈香姊妹」，所以這價值幾十萬元的「特貨」，她才有本領揮解到上海來。

她在開頭的前一點鐘，與單廳長易師長們，在大餐間開了一次臨別的茶會，席間單廳長有多少囑託，並謂「萬月」輪此次經過沿途各碼頭，都不接受任何機關的檢查，藉此可以漏一筆大數目的捐稅，單夫人使笑道：「一不說還有兩連武裝兵保護。就是我一人行走，經過宜昌與漢口，也不會發生什麼問題，到上海時先要打電話給ＸＸ，派人來接貨，也是一文捐都不上的。」【三四】

生之炬火

彥華

『願天下的人兒，都得着幸福的結果』。這是我所常常爲人們所禱的一句話，一直想這總可以實現的，然而到現在才知道，這不過是一個幻語，天下的人能得着幸福的結果畢竟是佔極少數。幸福的結果是甚麼呢？世俗人將會想到那一定是發財享福，啊！假設人們也這樣推測我的話，那麼我將成爲『衆矢之的』的罪人了！

發財享福不是我們青年文人的分，根本我夢裏也未想到這些，我所求的幸福，是在能求得一些人生眞意的光明自由，使我們不致自磋砣歲月，虛耗了青春。

看啊！多少人們沉醉在那發財享福的幻夢裏，他們做着紙醉金迷的甜夢，在黑色的圈子裏迷失了方向，『利』是一切事業的目標，這目標眩暈了他們的目光，奢侈淫逸在他們看來就算做幸福，啊！這是何等的痛心呀！這時代是進化抑是退化了呢？

在這黑暗而又布滿荊棘陷坑的世途上，我們當拓荒的開路者，去開闢一條新的康莊大道，直到那自由之鐘前，敲起宏宏的鐘響，去驚破他們的迷夢，使他們盡力的泅過這險惡之海，使他們盡力的去抵禦那時代的巨浪，朋友！！這責任的重大是不容你邂逅的。

然而我們還得用我們自己的生之火炬，去照澈那前面的黑暗，前始我們的邁進，青年的朋友們！！當把我們的生之火炬齊舉起來，聚成一座偉大的烽火，使我們四周的黑暗都變成光明，願這偉大的光芒，一直永恒的照着人生之路。那時我們當鼓舞的慶幸，齊唱出旅之歌。

生之哀歌

（謁婦）

看慣了豆腐大小一方天的慘白，
孤雁的哀鳴，聲聲地掠過長空，
向那遙遠的遠方躑躅而消逝。
正作了生之悲歌的引子。
什麼金童玉女，什麼引魂幡，
總要把這亡魂送到西方，
享受人間所沒有的快樂，
實在人間太苦也太煩忙。
六人都感到需要起脫，
只要等你厭棄這世界的時候。
鐃鉞雜亂的擊着不定怕子，
爲那一羣大哭或啜泣的女人，
湊出幽揚而自然的樂章。
打破男子們沉思的寂寞，
不，簡直是欣賞過分的狂歌，
甚至於笑不出一點聲來。
你看——春草映着黃土的墳山，
不一定都是英雄豪傑的歸宿處，
在星星霎着眼睛的月夜，
或是在毛雨淒淒的黃昏，
定要多添上一些鱗火，
怨恨着牛虫的慳吝。

炭筆素描……瑛作

蒲節隨筆

盛情

紅榴舒彩，綠艾傳香，又是農曆的端陽佳節了，在躍進時代的大都市裏，風化民俗，新陳代謝，除了枇杷粽子節禮往來，和遊藝場內，搬演古老神話白蛇傳等點綴時景，留一點印像以外，其餘已見不到種種舊俗的舉動，但是縣城鄉村鎮上，還留下歷代相傳的古風，傳遞勿替。

尤其在鄉農趕集的村鎮上，對此佳節，更形熱鬧，因爲農民春花蠶事，剛巧結束，三車已發（絲車油車，田車）事已未忙，自可憑借佛誕迎春一樣的，趁此端陽節上，結社喝酒，龍舟競會，物質精神，都興奮地快樂一下。

至於有閒階級的人家，蒲艾鬱門，虎符繫臂，剝枇杷，吃粽子，焚香試衣，龍船競渡，公子小姐，固可賞心樂事，騷人雅士，也自宴會吟詩，對於這端陽佳節，都能抱着各各不同的企望和興趣。

近年以來，一般有識之士，對於這種習俗，積極攻擊，認爲這是歷來士大夫和小百姓，朝野無事，貪逸取樂的一種舉動，盛世之時，不妨點綴昇平，多難之際，徒增靡費，簡直晏安就樂，應改革除。但他有另一種人的見解，認爲龍舟競渡，水角捺江，是追悼屈原的自沉汨羅，使艾黨香，吃蒜飲酒，是提倡防疫的運動，農民三春辛勞，藉此安慰調劑，商賈走販謀生，也可平添置貨，寓意深遠，未可厚非，這二種見解，固各有相當研究價值，但是否應當改善提倡，或則革除歷俗，我想總也得以國家情形爲前題。

即如我們知道龍舟競渡，本來紀念屈大夫的自沉汨羅，還和寒食節的不動煙火，紀念介之推的棉山被焚，用意相同，但是歷代相沿，已漸漸失去本意而慢慢地蛻化到成爲賞心事的一種社賽事情，那末吃蒜焚香，懸符飲酒等風俗，在當初創導者的原意，未始不是提倡民衆的防疫運動，不過時代進化和醫藥的發明，古今不同罷了。

青春花

千羽著

（三六）幾千枝針在刺着他

志淵滿腔的熱望，終於成了泡影，熱戀一年多的趙紫薇終於捨棄他屈服在舊禮教的婚姻下，屈服在她表兄的魔手裏，他爲了這事懊傷得無可形容，校裏功課也已經荒廢得多了，神色也頹唐得不了。在他飽嘗失戀苦酒的時候，他想起往時和紫薇的戀情，他覺得紫薇完全是在欺騙他，過去的山誓海盟，無非是一定謊語，就是在最後一封信裏，她還說着「矢志無他」的好聽話，但是，現在呢，紫薇家裏已在積極地籌備婚事了，梓南和紫薇兩人並名的喜柬也已經發出來了，看她還有什麼話好說呢？果然紫薇現在連信也沒有來了，也許她是正在高興地籌劃她的婚事，操播行李預備回來作新嫁娘呢？這種種思潮在志淵的心中起伏着，這痛苦眞像有幾千枝針在刺着他，他想到這裏，不得不恨起紫薇來，但是在紫薇後面還有一個卑鄙的嘴臉，他是平梓南，他想到春天在縣城裏對他的侮辱，對他的粗魯使他憤恨起來，對於梓南這種強奪而得來的勝利，他是覺得萬分羞恥。

紫薇雖然已走下萬不得已的路，但是她在良心上總覺得不好過，她掏定聽天由命的主義，環境要她怎樣做，她便怎樣做，她也沒有希望，也沒有企圖，她覺得此生也完了，滿腔的希望和志向到此也都幻滅了。

學校裏都放了寒假，紫薇的婚期也愈來愈迫，家中的幾次快信，催着她回去，再加梓南每天來看她一次，要她一起回家，一種自然的羞慚心理終於把他回絕了。她在婚期前三天，邀着綺蓉陪她一起動身，綺蓉也答應了。她覺得紫薇的意志太不堅決，自己不能把握自己的主張她覺得她嫁了梓南也許將來會過得很好。

在一個陰霾密佈冬天的早晨，綺蓉和紫薇坐上了回去的火車。

戲劇類

夫子廟 貢院街 中華大戲院
今天嶄新新獻映
袁美雲 王引 主演
熱血沸騰時裝巨片 森林恩仇記
下期優美貢獻 周璇主演 梅妃
即曹禺名著 原野

中華劇場 地址 楊公井 電話 二一三七五
實行中日提攜 介紹友邦文化
今日特映歐洲兩大鉅片
東現實代歐諷刺非常鉅片 赤丹心子 奸商惟利是圖！ 愛子大義諫父！
東現實代農村復興鉅片 農村更生
譯有詳細中文字幕及說明書
加映 庭家短片及世界最新珍片

國際劇場 新街口世界大戲院舊址 電話二二九四二號 務請早臨 勢必擁擠
社會新型時裝巨片
袁美雲主演 暨十大明星合演
鄉下大姑娘
整個上海搬上銀幕 噱頭斜氣 鄉下姑娘 少見多怪 物質誘惑 毀滅墮落

永信公司 中央大舞臺 中央商場後面 新地址口街 淮海路一五號 電話二三〇八七號
春光京劇團暨劉劇團全體名角男女藝員二十八晚獻演
劉五立 甯武關 別母亂箭
馬良 繼何 蕭 追韓信
海碧霞 霸王別姬
劉伶童 劉六立 啞 花蝴蝶
居艷文 王春迎 居艷琴 寶蟾送酒
郭英鴻 黃金滿台
注意：燈彩應節好戲 全部新白蛇傳 三號夜隆重公演 十日

夫子廟 姚家巷 南京大戲院
上午十時預售對號
紅遍春申麒麟門傳人 玉銳金喉雲翻觀王
陳鶴峯 紀春鴻 雲艷霞
今晚聯合主演諸本佳戲
全本雌雄劍
夜戲加演 陳瑞吉 童素芳 閻樓 送寶蟾酒
日戲仍演 濟公活佛 十六本
端節特開三場 （第一場）下午一時至三時 （第二場）三時至六時 （第三場）午七時至十一時

地址夫子廟 A677 天香閣戲茶社
王妙卿 蕭瑜 施瑞欽 打姪上坟
孫彩鴻 孫彩蘭 孫彩芳
特煩諸大歌星 全體歌星 羣芳會唱

夫子廟 羣樂戲茶廳
晚戲 虞霞秀 金鳳樓 坐樓刺媳
張佩俠 張劍飛 陳少卿 捉放曹
茶資每位五角

夫子廟 飛龍閣
春光話劇團大聲社
加強陣容 添聘新角
原有演員一律銷假
導演 宋夏裴秦王 主演 鄒秋珍佩玲哈哈僧
貴族千金 情之始末！ 愛的幻變！
摩登女性 熱情少年 慈愛父母 慷慨友人

北平書場 地址夫子廟龍門街
鼓界女皇 章翠鳳 單絃泰斗 常澍田
五月二十八日日夜公演
徐母罵曹 四本卓二娘 二本杜小雷
郭玉良 李韓 榮山秀 蓉玉雯 妙芳 永先
准時開演 風雨不更 新裝電扇 座位涼爽
A849

興昌鋼床鋼具鐵廠

上海床業專家 分此
牌子最老 出品頂好
噴漆 保險 鋼銀 箱具
最新出品鋼絲繃床 不生臭蟲 各色花樣
大小俱全
南京中華路青年會斜對面九十五號 A827

夫子廟 小蘇州
應時 湖州粽子 葷素豆糕 油黃鹹蛋 一應俱全
端節饋贈親友禮品 花色齊備 包君滿意
洋酒罐頭 各省特產
注意 只此一家 並無分出

馬慶康 廣東中山
淨素豆沙 蛋黃咸肉 什錦菓子 粽 應市
中華路一六五號

自製 鮮美脆嫩的 大頭菜 現已應市了
華華支店 中山路珠江路口

夫子廟 太平村 支店
葷素荳糕 松子玉帶糕
應時 鮮嫩筍脯 綠荳絲 粽子 南腿鮮肉荳沙
端節禮品 各種洋酒罐頭果子露 眞正西湖藕粉

中華路中央商場 祥和 南貨食品
端午節禮品齊備 A535
自製京蘇茶食 應時各色細點
金華雪舫 福建肉鬆 黃油鴨蛋 湖州粽子

夫子廟 金陵公司 貢院西街五十三號
端節將屆本公司特製最合時令之各種廣式粽子及新近辦到大批洋酒茶葉罐頭等禮品以備各界饋贈親友需要價廉物美歡迎選購